

広報 こころ



第24回 栗おこし駅伝大会

2月26日、恒例の栗おこし駅伝大会が開催されました。起伏の激しい栗野路には、応援に駆けつけた方々の声援が響き、全16チームが日頃鍛えた健脚を競いました。

地震

に備えて

3・11

東日本大震災発生から1年



▲1975 大分県中部地震 山下の池付近の道路

昨年3月11日14時46分に発生した「東北地方太平洋沖地震」は、日本における観測史上最大の規模M9.0を記録し、それを原因とした大津波は、太平洋沿岸に甚大な被害を与えました。九重町は沿岸部から離れているため、津波に対する脅威は少ないものの、大地震はどここの地域でも起こり得ます。この地震発生から1年が経過するにあたり、被災地の一日も早い復旧復興を願うとともに、地震大国である日本に暮らす私たちが、いつ身近に起きるかわからない地震災害にどのように備えるべきか、考えてみましょう。

大分県中部大地震の記録



1975年(昭和50年)4月21日未明、震源地を大分県中部とする大地震が発生しました。被害が特に激しかった町内の地区は、奥双石・寺床・千町無田であったとされています。今年2月、この当時の被害状況を示す貴重な写真をお持ちであった小野喜美夫さん(釜の口)から、写真30点の寄贈をいただきました。小野さんは、「このような

過去の記録を目にすることで、来るべき災害の心構えに参考にしてもらいたい」と語ってくれました。



▲小田の池料金所の倒壊

その1 家庭内備蓄品・非常時持出品を準備しておきましょう

● 備蓄品 数日間生活するために必要なものを

飲料 水…1人1日3ℓが目安。3日分用意しておくといよいでしょう。

食料 品…お湯や水を注ぐだけで食べられる、ご飯、缶詰、レトルト食品、アメやチョコレートなどの菓子類など。乳幼児がいる場合には粉ミルクや哺乳びんも忘れずに。水と同様に最低限3日分の備蓄を。

生活用品・雑貨…紙皿・紙コップ、割りばし、ウェットティッシュ、トイレトーパー、マスク、ビニール袋など。



● 非常時持出品 食料・水などの必需品を最小限にまとめ、持ち出しやすい場所に用意を

飲料水・食料品…備蓄品と同じ。消費期限のあるものは、定期的な入れ替えを。

電気製品…懐中電灯、携帯ラジオ（予備電池も）、防災ずきんなど。

医薬品等…消毒薬、胃腸薬、ばんそうこう、持病の薬 など。

衣類等…下着、タオル、靴下、雨具、軍手、防寒具（冬）、ライター など。

貴重品類…現金（小銭）、預金通帳、健康保険証 など。



その2 家庭内で防災会議を開きましょう

● いざという時のため、日頃からの話し合い・情報共有が大事

①指定されている避難場所と連絡方法の確認をしましょう。避難場所への移動経路もあらかじめ確認が必要です。家族が離れ離れになった場合に、「〇〇で待つ」というようなメモを残す場所を決めておくとい安心です。また、NTTの「災害用伝言ダイヤル（171）」や「災害用伝言板」の使い方を確認しておくとい便利です。



②住まいの安全確認をしましょう。家具や家電など、倒れやすいものを確認し、危険性が高いと思われる箇所には固定するなどの対策が必要です。大型家具が倒れた場合、家からの脱出経路をふさいでしまう可能性があるため注意してください。また、瓦やブロック塀、プロパンガスのボンベなど、住まいの外側にもチェックすべきところがあります。併せて確認をしましょう。

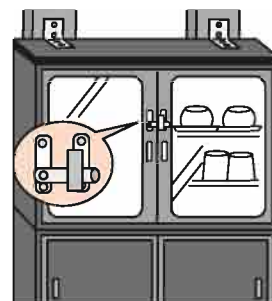

その3 地震が発生！身を守るためには？

● 屋内にいた場合

- ①机やテーブルの下にもぐり、まずは自分の身を守ることを第一に！
- ②揺れが収まってきたら、扉を開けて出入り口を確保。慌てて外に飛び出すと危険！
- ③火を扱っていた場合は、落ち着いて始末を。ガスの元栓、ブレーカーも落とす。



● 屋外にいた場合

- ①ブロック塀や石塀は崩れる可能性大！揺れを感じたら、すぐにそばから離れる！
- ②窓ガラス、外壁、看板などは落下の恐れがあるため、頭を保護して危険箇所から離れる！
- ③自動車運転中は、徐々にスピードを落とし左側に停車する。揺れが収まるまで車内で待ち、避難が必要な場合はキーをつけたまま、ドアをロックしないで窓を閉める。



避難するときは、原則として「徒歩」で避難を！車を使うと渋滞を引き起こし、消防・救急活動に支障を来たしてしまいます。持ち物は、非常時持出品など最小限に止めるようにしましょう。また、高齢者や子どもたち、体の不自由な方の避難の手助けをしましょう。

災害用伝言ダイヤル（171）の利用方法

伝言の録音 171 → 1 → 被災地の方の電話番号

伝言の再生 171 → 2 → //

※必ず「市外局番」からダイヤルしてください。

※現時点でサービスは提供されていませんが、災害時以外にもこのサービスを体験できるように「体験利用日」が設定されています。もしものときに備え、家族・親戚・友人間で体験しておくとういでしょう。

【体験利用日】

- ・毎月1日及び15日 0:00~24:00
- ・1月1日0:00~1月3日24:00
- ・防災週間（8月30日9:00~9月5日17:00）
- ・防災とボランティア週間（1月15日9:00~1月21日17:00）





フリー乗降…バス停留所以外でも路線上の任意の位置でバスに乗降できる制度

九重町コミュニティバス

九重町では、平成23年10月1日からの日田バス(株)龍門線廃止に伴い、同日よりコミュニティバスによる代替運行を行っております。

従来、日田バス(株)路線において、「物見塚」～「書曲三」バス停区間はフリー乗降となっていたましたが、現在町営コミュニティバスにおいてはフリー乗降区間を設定していません。

↓
従来どおりの交通利便性を確保するため、4月1日より、町営コミュニティバスにおいても同区間をフリー乗降とします。

問い合わせ先：企画調整課 ☎76-3807

開始時期：平成24年4月1日（日）～

対象区間：「物見塚」～「書曲三」バス停の間
(ただし、国道を除く県道のみ)

乗車の時：安全な場所で、バスが来たらはっきりと手を上げて合図をしてください。

降車の時：お早めに降りる場所を乗務員に口頭でお知らせください。

フリー乗降における注意点

- ・交通事故等防止のため、なるべくバス停の利用をお願いします。
- ・急な停車は、事故につながる恐れがあります。合図をする際は、余裕をもって行いましょう。
- ・道路交通法等により駐停車が禁止されている場所(交差点付近等)、停車すると危険な場所については停車できません。

龍門線・豊後中村線 フリー乗降区間の設定



くじゅうの冬に氷像再び「長者原・氷祭り」

催されるイ
ベントにし
ていきた
い」と意気
込みを語っ
ていまし
た。



▲本物のミヤちゃんも駆けつけてくれました

また、期間中には、九重・飯田高原観光協会加盟の各宿泊施設に入浴できる「温泉手形」イベント（色々なおもてなしも！）が実施され、それぞれの施設の前に展示された氷像も祭りに華を添えました。



▲各宿泊施設前で展示された見事な氷彫刻

2月10～12日の期間中、飯田高原長者原で氷像・雪像が4年ぶりに立ち並び、訪れた人々の目を楽しませました。この氷祭りの前身は、暖冬などの影響で2008年を最後に中止された「九重氷の祭典」。登山者が減る真冬に、少しでも多くの観光客に来てもらおうと企画されました。メイン会場の長者原園地には、すっかりおなじみになったミヤマキリシマのキャラクター「ミヤちゃん」の雪像や、鯉・昇り龍・フクロウの氷像が並び、来場者を出迎えました。

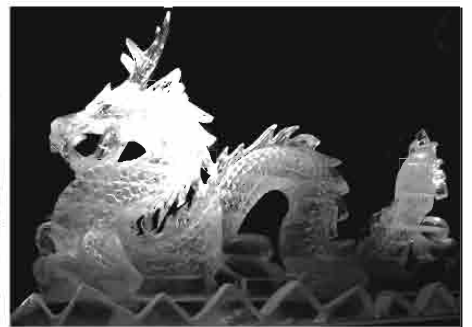

▲作品名「昇り龍」（今年の干支にちなんで）

第30回東飯田地区子ども祭り

大勢の前で練習・稽古してきたものを披露することは、子どもたちにとって貴重な体験となっていることでしょう。

昭和58年に始まった「東飯田子ども祭り」も今年で30回目。今年は、各地区の子ども会とこども園、小中学校の9団体が参加し、合唱や劇、コント（〜）などをつめかけた皆さんに披露しました。どの団体も、1〜2ヵ月かけて台本読みや舞台道具作成を行い、2月26日のこの日を迎えました。週に2〜3回の稽古は、子どもたちだけでなく、指導者、保護者にとっても大変だったと思われるですが、その甲斐もあり、どの団体もしっかりした内容に仕上がっていました。



▲川上子ども会「したきりすずめ」



▲東飯田こども園4・5歳児「おむすびころりん」



▲宝っ子「夢」フィールド「竹太鼓」



▲下旦・養心子ども会「ドリフの剣道修行」



▲くるみ子ども会「シンデレラ」



▲しいのみ・富来口子ども会「うらしま3兄弟」



いざというときに備えて学習を

Scrap

2月16日、「寿大学火災予防教室」が飯田公民館で開かれました。

身近にある様々な火災危険について説明を受けた後、「こころ火災の恐怖とその対策法」というDVDを見た23名の参加者は、実験映像を見て驚きの声を上げていました。最後に訓練用の消火器で実際の操作を体験し、「扱ったことなかった消火器に触ることができてよかった。」という感想を口にしていた方も。

今回、講師としてお話をしてくれた玖珠消防署予防係の麻生さんは、「火災は、予防することが何よりも大事。正しい知識を身につけて、火災のないまちづくりに努めましょう。」と語っていました。



Scrap

県内一周駅伝の舞台裏で清掃活動



今年も熱い戦いが繰り広げられた県内一周大分合同駅伝。その裏側で、もう一つの戦いが静かに行われていました。

東飯田・野上地区の女性組織「豊の船の会」（会員約20名）と「ライオンズクラブ」は毎年、この駅伝に合わせた清掃活動を合同で行っています。「県内各地から多くの方々を訪れるので、きれいな道路を気持ちよく走ってもらいたい」という思いから始めたこの活動、水分峠から恵良付近までの国道沿いをゴミを拾いながら歩き、終わる頃には軽トラック3台の荷台がいっぱいになるほどのゴミが集まります。

決して楽な活動ではありませんが、平均年齢70歳以上の皆さんは、この戦いを毎年楽しみにしている様子。「将来的には、地域の子どもたちと一緒にこのような社会奉仕活動に取り組んでいければ」と楽しそうに話してくれました。

荒れた竹林に光射す

Scrap

野矢地区と野倉地区にあるうっそうとした竹林が整備され、光が射しこむようになりました。

これは、「竹林再生事業」を利用して、東飯田地区の高齢者の方々を中心に実施されたもの。荒れた竹林を伐採整理し、持続的なタケノコ生産体制を確立することを主な目的としています。作業道を整備して伸びた竹を間引き、日当たりが良くなったことで、春にはたくさんタケノコが顔をのぞかせることでしょう。

「今後も継続して事業に取り組み、県内でも優れたタケノコ生産地にしていければ」と、抱負を語るのは、今回の事業に携わった方々の代表者である岩下さん。このように高齢者の方々が活躍できる場が増えることで、地域の活気へとつながる効果が期待されます。



Before



After

平成24年 経済センサス-活動調査 へのご協力、 ありがとうございました

ビルくんとケイちゃん

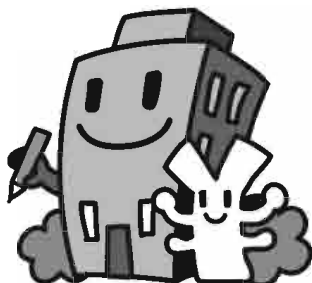

- 平成24年2月に実施する経済センサス-活動調査は、全ての企業・事業所を対象に、全産業分野の経済活動を同一時点で網羅的に把握する我が国唯一の調査です。
- 調査の結果は、国の各種行政施策をはじめ、地域の産業振興や商店街の活性化などの地域行政のための基礎資料として活用されます。
- 調査票に記入していただいた内容は、統計の目的以外（例えば税の資料など）に使用することは絶対にありません。
- 記入していただいた調査票は厳重に管理し、集計が完了した後は完全に溶かし、再生紙として生まれ変わります。

総務省・経済産業省・大分県・九重町

経済センサス - 活動調査については、キャンペーンサイトをご覧ください。「経済センサス」で検索 又は
<http://www.stat.go.jp/data/e-census/campaign/index.htm>

◆まだ回答がお済みでない場合は、お早めの回答をよろしくお願いいたします。

3月24日世界結核デー

結核は、かつて「国民病」「亡国病」と恐れられ、死因の第1位を占めていました。今では医療や生活水準の向上により、薬を飲めば完治できる時代になりました。しかし、結核は、1年間に全国で2万人、大分県で200人を超える新しい患者が発生しています。多くの方がその怖さを忘れてきている今、日本でも重大な感染症なのです。また世界では、年間300万人もの人々の命が結核によって奪われています。

「世界結核デー」は、1882年3月24日にロベルト・コッホが結核菌の発見を学会に発表した日を記念し、世界の結核の根絶への誓いを新たにするために1997年に制定されました。



結核の感染・発病を防ぐには！

予防
1

早期発見・早期治療



次のような症状があったら
医療機関を受診しましょう！
①2週間以上続くせきやたん
②体がだるい
③体重が急に減る
④微熱

※咳が出る時は、マスクをしましょう。

予防
2

予防接種

結核に対して免疫をつけるのがBCGワクチンです。
生後3か月から生後6か月までにBCG接種を受けましょう。

予防
3

からだづくり

菌を吸いこんだとしても抵抗できるように、結核をよせつけないからだづくりに日頃から取り組みましょう。(バランスのよい食事、十分な睡眠、適度な運動)



見直そう心の健康づくり

3月15日～21日は
こころの健康づくり
週間です

「ストレス=悪」と考えがちですが、適度なストレスは気持ちに張りを与えたり、モチベーションを向上させたり、自律神経の安定に貢献する不可欠な存在でもあります。ストレスが全くない状態では、私たちの身体は、免疫力の低下、自律神経機能の異常、幻想などの症状を引き起こすことが実験で明らかになっています。

しかし、人によってストレスに強い人と弱い人がいます。自分は大丈夫と考えてがんばりすぎると心身に変調が出てくるので、無理をせず、自分の心や体を大切にしてお過ごしなさい。

ストレスとうまく付き合うためのポイント

1. 生活リズムの乱れを見直す

不規則な生活を改め、食事や就寝・起床の時間を一定に保つようにしましょう。

2. 食生活を見直す

食事はバランスよく、家族や友人と楽しく食事をすることでストレス解消にも役立ちます。

3. 質のよい睡眠を取る

安眠できる環境を整え、質のよい眠りを確保し、ストレスから心身を解放させましょう。

眠れないからといってお酒を飲むと睡眠の質を悪くするのでやめましょう。

眠れない症状が続く場合は専門医に相談しましょう。

4. 手軽にできるリラクゼーションを日課にする

入浴は家庭でできる最適のストレス解消法といえます。マッサージやエステで体をリラックスさせるのも効果的です。

5. 趣味やスポーツを楽しむ

プライベートな時間を少しでも確保し、自分が熱中できる趣味やスポーツを楽しむことは、ストレスに対する抵抗力を高めます。



家族や地域の人の子がいつもと違うと感じたら、まずよく話を聞いてあげましょう。「がんばってね」「早く良くなってね」といった励ましの言葉は、逆に相手にはプレッシャーを与えますので注意しましょう。そして必要な場合は専門医に相談しましょう。

問い合わせ：保健福祉センター

☎ 76-3838

平成24年度から介護保険料が変わります。

九重町をはじめ市町村では、介護保険を健全に運営するために、3年を1期として介護保険事業計画を策定しています。

事業計画の策定に伴い、介護保険料も3年ごとに見直しを行い、平成24年度からは第5期（平成24～26年度）の新しい保険料となります。第5期は、高齢化による介護保険の利用者の増加や介護報酬の改定、第4期（平成21～23年度）までの保険料軽減措置の終了などを考慮した保険料となります。

第5期における変更点

1. 65歳以上の方の保険料負担割合が20%から21%に変わります。
40～64歳の方の保険料負担割合が30%から29%に変わります。
2. 第5、6段階の基準金額が200万円から190万円に変わります。
3. 介護報酬が見直されるため、介護サービスの利用料が変わります。
4. 都道府県に設置されている財政安定化基金を取り崩し、65歳以上の方の保険料上昇緩和などに活用します。

介護保険の財源

介護保険制度は、40歳以上の方に納めていただく保険料と公費を財源に運営しています。

制度の健全な運営のために保険料の納付にご協力をお願いします。

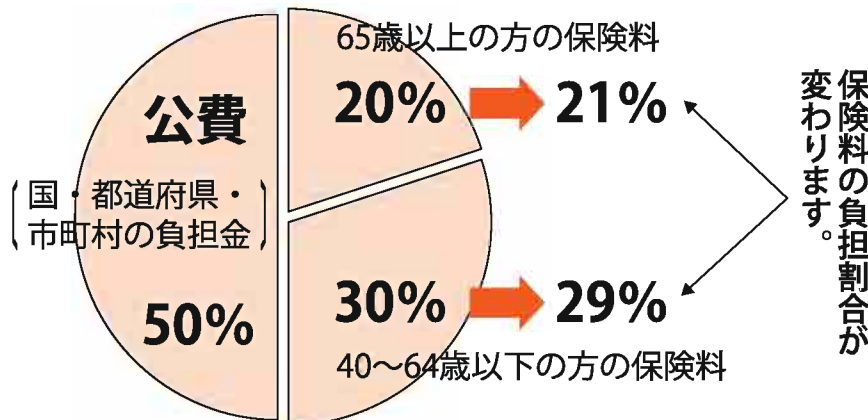

※この他に介護サービスを利用した方が支払った利用料も財源となります。

ちいきほうかつしえん 地域包括支援センターをご存知ですか？

☆65歳以上の方へ介護・福祉・保健・医療など様々な面から支援を行う総合相談機関です。心配事などありましたら、遠慮なくご相談ください。

65歳以上の方の保険料の決め方

65歳以上の方の保険料は、九重町で必要な介護サービス費用をまかなうために算出された基準額をもとに、本人と世帯の課税状況や所得に応じて、段階的に設定されます。

▼基準額はこのように算出されます。

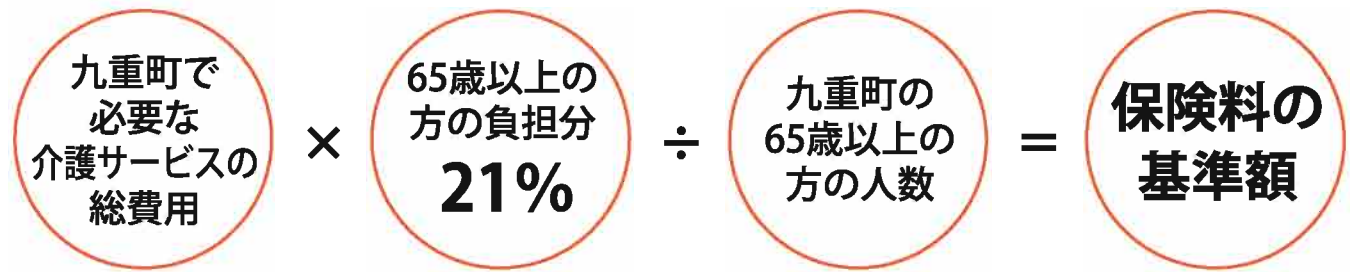

その結果、九重町の第5期（平成24～26年度）の基準額は **62,400円（年額）** となります。

この「基準額＝第4段階の保険料額」をもとに、本人と世帯の課税状況や所得に応じて、段階別の保険料（下表）に分かれます。

この保険料については、3月の定例議会で可決承認されたうえで正式なものとなります。

段 階	対象となる方	保険料の調整率	これからの保険料（年額）	今までの保険料（年額）
第1段階	・生活保護受給者の方 ・老齢福祉年金(注)受給者で世帯全員が住民税非課税の方	基準額×0.50	31,200	30,000
第2段階	・世帯全員が住民税非課税で前年の合計所得金額と課税年金収入額との合計が80万円以下の方	基準額×0.50	31,200	30,000
第3段階	・世帯全員が住民税非課税で第2段階に該当しない方	基準額×0.75	46,800	45,000
第4段階（基準）	・世帯の誰かに住民税が課税されているが、本人は住民税非課税の方	基準額×1.00	62,400	60,000
第5段階	・本人が住民税課税で、前年の合計所得金額が190万円未満の方	基準額×1.25	78,000	75,000
第6段階	・本人が住民税課税で、前年の合計所得金額が190万円以上の方	基準額×1.50	93,600	90,000

(注) 明治44年（1911年）4月1日以前に生まれた方等が受けている年金です。

介護保険に関する相談

介護保険グループ

（九重町役場ふれあい生活課）

☎ 76-3802

高齢者に関する相談

地域包括支援センター

（九重町役場ふれあい生活課内）

☎ 76-3821

健診希望調査票を3月に送付します

行政区に加入している方は区長から、それ以外の方は直送されます。

申込み期日までに提出してください。詳細な内容については、送付された資料をご覧ください。

健 診 項 目
● 基本健診(特定健診) ・問診・身体計測(40～74歳の方：腹囲測定)・血圧測定・尿検査(蛋白・糖)・血液検査(糖・脂質・肝機能・腎機能・貧血)・心電図(必要な方のみ実施)・眼底検査(必要な方のみ実施)
● 結核・肺がん検診(胸部レントゲン)
● 肝炎ウイルス検査(検査をしたことがない40歳以上の方)
● 前立腺がん検診 ● 大腸がん検診 ● 胃がん検診
● 子宮がん検診 ● 乳がん検診 ● 骨密度検査

受診券を受診日まで大切に保管してください。

基本健診(特定健診)は、それぞれが加入している医療保険者(保険証を発行しているところ)が実施します。このため、年齢や加入している医療保険により受診の手続きが異なります。

- 九重町国民健康保険に加入している40～74歳の方(来年の3月末までに40歳になる方を含む)
平成24年4月1日現在、加入している方へ、5月下旬に特定健康診査受診券を送付します。
- 協会けんぽ・共済・健保組合等に加入している方
保険者によって異なります。保険者にご確認ください。
- 大分県後期高齢者医療保険に加入している方(75歳以上の方)
5月下旬までに健康診査受診券(はがき)が郵送されます。
※詳細については13ページの上の大分県後期高齢者医療の健康診査についてをご覧ください。
- 19～39歳の方は九重町民であれば加入している健康保険を問わず、どなたでも受診できます。

総合健診で健康チェック!

平成24年度総合健診(特定健診・がん検診)が6月から始まります。気付かない病気の可能性を見つけ、少し気をつけることで大きな病気にならないよう予防するための大切な健診です。年に一度は、自分の体の状態を確かめてみてください。



受診券に関すること： ふれあい生活課 国保年金グループ

☎ 76-3802 (内線112)

健診日程に関すること： 保健福祉センター ☎ 76-3838

大分県後期高齢者医療広域連合の行う健康診査は、糖尿病等の生活習慣病を早期発見、早期治療するために行われます。健康管理のために年1回の健康診査を受けましょう。

対象者

大分県後期高齢者医療の被保険者が対象です。
 ※かかりつけのお医者さんで生活習慣病の診療等を受けている方、同年度中に特定健康診査又はそれに相当する健康診査を受診された方は、必ずしも健康診査を受ける必要はありません。

持参するもの

大分県後期高齢者医療の被保険者証（カード）と、広域連合より5月下旬までに送付される健康診査受診券（はがき）を持参してください。
 被保険者証や健康診査受診券を忘れていたり、紛失したりすると、健康診査を受診できない場合がありますので、お手元がない場合は広域連合又はお住まいの市町村の後期高齢者医療担当窓口にお問い合わせください。

日程・場所

お住まいの市町村が行う集団健診と同じ日程・会場で行われます。
 また、広域連合の指定医療機関（委託している病院等）でも受診することができます。受診できる病院につきましては、広域連合又はお住まいの市町村の後期高齢者医療担当窓口にお問い合わせください。

費用

健康診査にかかる費用は年1回のみ無料です。

健康に関する相談

お住まいの市町村の健康相談窓口をご利用ください。



【お問い合わせ先】 ふれあい生活課 ☎76-3802 もしくは
 大分県後期高齢者医療広域連合事務局 ☎097-534-1771

後期高齢者医療広域連合からのお知らせ

高額な外来診療を受ける後期高齢者医療被保険者の皆さまへ

平成24年4月1日から、抗がん剤治療など高額な医療費等がかかる場合の負担を軽減するため、従来の入院療養に加え、外来療養等についても同一医療機関での同一月の窓口負担を自己負担限度額までにとどめる取扱い（現物給付）が導入されます。

病院・薬局などの窓口で被保険者証等の提示により、所得区分に応じて取り扱われます。

所得区分	外来診療の自己負担限度額（※1）
現役並み所得者	44,400円
一般	12,000円
低所得者Ⅰ・Ⅱ（※2）	8,000円

（※1）月をまたいだり、複数の医療機関等を受診した場合は、別々に取り扱われます。

（※2）低所得者Ⅰ・Ⅱ（世帯の全員が住民税非課税）の方は限度額適用・標準負担額減額認定証をあわせて提示する必要があります。窓口負担が高額になりそうときは、事前に市町村の担当窓口で申請してください。

お問い合わせ 大分県後期高齢者医療広域連合 ☎097-534-1771（代表）
 九重町役場ふれあい生活課 ☎76-3802

ご存知ですか？

寡婦医療費助成制度

ひとり暮らしの寡婦の方の生活の安定と福祉の向上を図るために、医療費（保険診療の自己負担額）の一部を助成します。

対象者

- かつて母子家庭として20歳未満の児童を扶養していたことのある方。
- 60歳以上70歳未満で現在ひとり暮らしの方。
- 九重町に住所を有する方。
- 町民税が非課税の方。
- 生活保護を受けていない方。

以上全ての項目に当てはまる方が助成対象者です。



方法

医療機関の窓口で医療費の自己負担額を支払い、後日1ヵ月分まとめて所定の用紙に医療機関から証明をもらい、町に請求します。

助成の内容

対象者にかかる医療費（保険診療の自己負担額）の2分の1を助成します。

この助成制度の適用を受けるには、受給資格の取得が必要です。詳しくは下記までお問い合わせください。

九重町役場ふれあい生活課 ☎ 76-3802

国有財産（土地）の一般競争入札による売り払いのお知らせ

入札物件

名称 旧轟宿舍・森森林事務所跡地
所在 大分県玖珠郡玖珠町
大字森字森804-1・804-5
区分 宅地（宅地）
面積 507.36㎡
現況 更地

法令等の制限

都市計画法 都市計画区域（非線引き）
第1種中高層住居専用地域
（建ぺい率60% 容積率200%）
その他 森城下町跡（周知遺跡地区）

入札の日時 平成24年4月26日（木）
午前10時00分から10時50分（入札保証金受付）
午前11時開札

入札の場所 大分県日田市田島2丁目1番20号第2光ビル6階
大分西部森林管理署（仮庁舎）会議室

現地説明会 平成24年4月19日（木）午後2時～

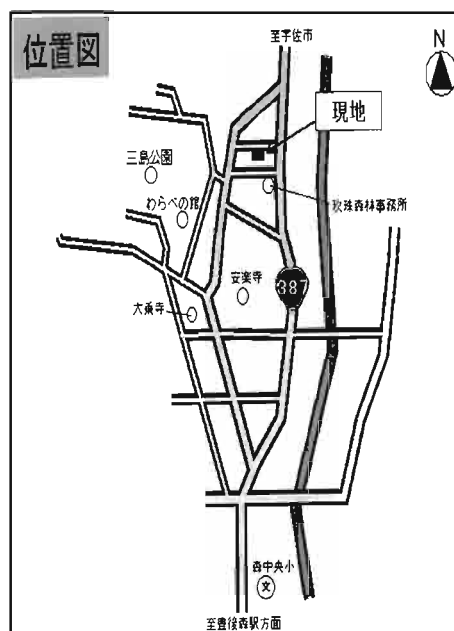

入札に関する事項

- 入札保証金 ☆入札書に記入する購入希望金額の5%以上の現金を開札前に納付してください。
☆落札されなかった方の入札保証金は、入札終了後に直ちにお返しします。
☆落札された方は、入札日から20日以内に国と売買契約を締結しないときは、入札保証金は国庫に帰属します。
- 委任状 ☆入札者が代理人であるときは、入札前に必ず委任状を提出してください。

入札に関する
お問い合わせは
こちらまで

大分西部森林管理署 業務課長 迫 畑 管理係長 後 藤
☎ 0973-23-2161

<http://www.rinya.maff.go.jp/kyusyu/apply/publicsale/estate/index.html>

図書館だより

ほんの森3月号

図書館開館時間

平日 10:00~18:00

土・日 9:00~17:00

月・祝 休み

九重町図書館 ☎ 76-3888



「本と珈琲」

「あなたのお気に入りの読書スタイルは？」と聞かれたら何と答えますか？「暖かいストーブの前のいつもの椅子に座ってミステリーを読む。傍らには一杯の熱いコーヒー・・・」なんてどうでしょう。例えば。

もちろん飲み物はなんだっていいのです。でも、コーヒーを読書のお伴にする人って意外と多いのでは？

「本と珈琲」ってなんだか相性ばっちりに見えるんです。1902年に書かれた「コーヒー年鑑」の中の言葉。「コーヒーは寂しい人を朗らかにし、元気のない人を活動的にし、凍えた人を温め、温かな人を輝かせる。意気消沈

している心を蘇らせ、病室に置けばあたりを芳香で満たし・・・コーヒーの香りが死を脅かす。」このコーヒーの効能って、一部、本の効能と似ていませんか？本とコーヒーって意外と似たもの同士なのかもしれません。

さて、コーヒーにはさまざまな医学的効用があることがわかっていますが、知覚能力や情緒活動を活性化させる、ともなると「芸術家や、本を書く作家達」にも大いに愛されていそう。

作家片岡義男さんが、「コーヒー一杯を飲み終えるまでの間に短編小説一編の構想を完成させたい」という未だ果たせぬ夢を新聞紙上で語っていました。また、かのベートーヴェンやあの司馬遼太郎さんも大のコーヒー好きだったとか。壮大な「交響曲第九番」や、長編「坂の上の雲」がこの世に生み出されるまでの間にいったい何杯のコーヒーが用意されたことでしょうか。

漫画家ステファニー・ピーロ氏の言葉「成功したすべての女性の背後には並々ならぬ量のコーヒーが存在する。」にならえば、「この世に登場したすべての面白本の背後には並々ならぬ量のコーヒーが存在する。」……と言ってもいいのかもしれないね。

以上、コーヒーを飲みながら、「本と珈琲」についてちょっと考えてみました。ごちそうさま。

お知らせ

- 「おはなし会」毎月第3土曜日 10:30~11:00 膝をつきあわせてアットホームな雰囲気でおはなしや紙芝居を楽しみませんか？小さいお子さんも大歓迎ですよ！
- 3月の担当グループは「ぶちトマト」のみなさんです。
- 4月の担当グループは「スター」のみなさんです。（4月21日予定）

「イベントの予告！」

- 4月のこども読書週間向けイベントを開催します！題して「2012年春！あなたが選ぶおはなしキャラクターランキング！」。あなたのお好きなキャラクターは？図書館内に設置するボードに投票していただけます。

期間：4月3日~5月6日 結果発表：5月11日（図書館内と広報紙面で）

場所：九重町図書館内カウンター付近

対象：小さいお子さんから大人までどなたでも。

やり方は図書館内に掲示しますので、是非ご来館のうえ投票に参加してくださいね！

新刊・新着図書案内

～一步を踏み出す準備の季節。本はその一步の心強い味方です！～

●児童書・コミック・AV資料

かいけつゾロリはなよめとゾロリじょう

てるちゃんのかお

あさになったのでまどをあけますよ

おかあさんのはなし たのしい世界のおはなし（紙芝居）

ゆきのひ

原ゆたか

藤井輝明

荒井良二

アンデルセン

エズラ・ジャック・キーツ

その他

●一般書

坂の上の坂

こころの水

知れば知るほど面白い徳川将軍十五代（新書）

登山口がわかる！九州の名山115

父・金正日と私 金正男独占告白

最終目標は天皇の処刑 中国「日本解放工作」の恐るべき全貌

パマ・ギャルボ

こんなときどうしてる？学校でのうつる病気 ジャパンマシニスト社

センス・オブ・ワンダーを探して

藤原和博

森清範

大石学

上島昭宣

五味洋治

阿川佐和子

最高に楽しい＜間取り＞の図鑑

妊娠力をつける漢方レッスン

アトピーっ子も安心の毎日ごはん

家庭で作れるスペイン料理

おうちで、薬膳なべ

もう、ビニール傘は買わない。

トカイナカに暮らす

小澤征爾さんと、音楽について話をする

想い出の街（写真集）

防波堤

スウィート・ヒアアフター

かわいそうだね？

おれのおばさん

カッシアの物語

東雲ノ空（居眠り聲音江戸双紙38）（文庫）

下山の思想（新書）

女の悩みはいつもマトリョーシカ

地雷を踏む勇氣

本間至

志馬千佳

渡辺雅美

丸山久美

岩崎啓子

大平一枝

五嶋直美

小澤征爾

井上孝治

今野敏

よしもとばなな

綿矢りさ

佐川光晴

アリー・コンディ

佐伯泰英

五木寛之

室井滋

小田嶋隆

その他



本をよりたくさん読めるヒントを集めました。
本につづられた美しい言葉の数々は、私たちの心を磨いてくれたり、役に立ってくれます。
いつも本のあるすてきな生活を。



1 1日のうちに15分程度の隙間時間は意外とあるものです。この時間に本を読むだけでもたくさん読めます。読書もチビチビと楽しむ良さがありません。

2 出かけるときは、バッグに本を。人を待っている時間、移動中など、時と場所を選ばずに読書を楽しむことができます。

3 トイレや移動時間、寝る前など、すでに習慣化している時間に本を手に取り、読書が習慣化されやすいようです。

4 脳は21日間同じことを繰り返すと、その行動を「習慣」として認識するようになるそうです。読書も同じです。最初は苦痛かもしれませんが、21日間続けてみてください。

5 同時に複数の本を読むのも秘訣です。1冊同じ本を読み続けると飽きることがありますが、そんなときにも有効な方法です。気分が乗らないという日は読みやすい本を、集中できそうな日は難しい本を、といった読み方もできます。

6 何を読んだらよいか分からないときは、ベストセラーをチェックするのも手です。みんなが読んでいるからおもしろい確率が高いはずですが、インターネットでは本の紹介ページやブログが充実しているのもおすすすめです。得るのもおすすすめです。親しい人におすすすめの本を聞くのもよいでしょう。

7 特に情報系の本は、全部読む必要はありません。必要なところだけ、たとえ一つでも得ることがあれば十分です。最初に目次を見て、興味があるところや必要などころなど、読む場所のめぼしをつけるのがよいでしょう。

8 もし、本を読み始めて、おもしろくない、役に立つ情報がない、と感じたら、その時点で読むのをやめても大丈夫です。すぐにほかの本に移ったほうがよほど有益です。

9 本は経験を重ねるほどに早く読めるようになります。最初は1文字1文字を追っていたのが、やがてかたまりごとにパッパッと読めるようになります。

10 ビジネス本などは、「はじめに」や「あとがき」、

「目次」を見て、本全体の骨格をつかみ、著者の言いたいことを予想して読むと早く読めます。すでに知っている部分は飛ばして読むのもコツです。

11 ノウハウ本やビジネス本などに書かれていることで、良いと思つたことはすぐに実行に移しましょう。本中に知識を吸収するというのはこういうことです。

12 本を買ったり、借りたりしたそのときがいちばんの「読み時」です。気分も盛り上がり上がって、読み始めると、先が気になって、どんどん読めます。

13 積読（つんどく）本を積むだけで読まないことに罪悪感を持つことはありません。背表紙のタイトルが目に入る。なんとなくその存在が気になつている。それだけでも、あなたとその本には「出会い」があったということ。いつか読める日が来ると良いですね。

14 たくさん本を読む子どもになつてもらいたいです。まずは親が本を読むこと。親が楽しそうに本を読む姿を見れば、自然と子どもは本を手にするようになります。

15 読書は、各分野の一流の人たちとの対話です。（もちろん、自分で買った本に限りますが）気になる箇所を線を引いたり、気づいたりしたことを書き込んだりしながら本を読むと、より著者との対話感が高まり、知識が吸収されます。

16 本を読んだ感想を語り合うのも楽しいものです。同じ本を読んでも、自分とは異なる解釈があることに気がつきます。また、人から本を紹介してもらうことで未知の本に出合えます。そんなプチ読書会を家族や友だち、職場仲間などと開いてみませんか。

17 これから普及が見込まれるのが電子書籍です。小さな端末に千冊以上収録できるものもあります。活字を大きくできる機能もあり、より読書が身近になる可能性があります。こういった新しい技術にチャレンジするのもよいでしょう。

18 出かけるついでに本屋さんや図書館に寄って見ましよう。きつと、すてきな出会いがあるはずですよ。

参加者募集：トキのすめる田んぼづくり

●トキのすめる田んぼづくり参加者募集(全4回)

私たちは、トキのすめる環境を目指して、自然共生型の田んぼづくりを行っています。1年(4回)を通して、生きもの豊かな有機無農薬の田んぼづくりを一緒に行いませんか？

第1回 4月28日(土) 12:30~16:30

(内容) 田んぼに入る前の準備として、自然共生型の田んぼで育ったワラをつかって『ワラぞうり』(足半)をつくります。田んぼの泥の中を歩くのに適した足半は、江戸時代末期頃までは一般的に履かれていました。足指の筋肉の衰えを防ぐ効果もあり、健康になること間違いなし!？です。



第2回 5月19日(土) 10:00~16:00

(内容) 機械に頼らず、田植えヒモをつかって1本1本丁寧に手植えをします。温泉資源の豊かな地域の特性を活かし、湯苗(ゆなえ)という昔ながらの方法で育った苗をつかいます。



第3回 9月15日(土) 10:00~16:00

(内容) 昔ながらの方法で、手刈りで刈った稲を掛け干しします。体を動かした後に食べる、秋の実りをふんだんに使ったおいしい昼食やこびるは格別です!



第4回 12月8日(土) 12:30~16:00

(内容) 1年間育てたワラをつかって正月用のしめ飾りを一からつくります。獲れたてのもち米で、餅つきをしましょう♪



参加費 第1、4回：大人 800円(中学生以上)、子ども500円(小学生)
第2、3回：大人1,200円(中学生以上)、子ども800円(小学生)
※昼食代(第2、3回のみ)、保険料、教材費を含む

申込締切 4月20日(金)

お問い合わせ・お申込み：九重ふるさと自然学校 担当(池田)

住所：九重町大字田野1624-34

☎ 73-0001 FAX 79-3434 eメール：miked@7midori.org

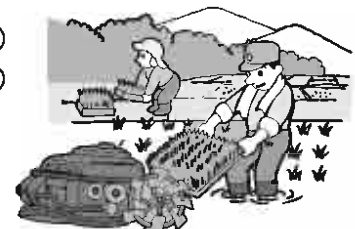

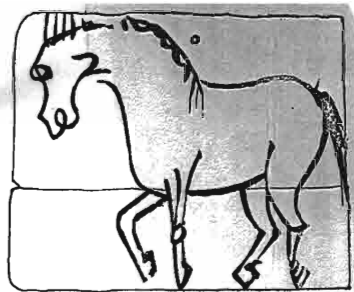

▲伊場遺跡出土絵馬（模写）

◀木製馬形（広島・厳島神社）



（その3）生き馬から絵馬へ

元文化財調査員 甲斐 素純

生き馬献上と共に、古くより生き馬に代って「馬形」を献上する風習も生まれた。全国各地の遺跡からは、古代祭祀・呪術のための「土馬」を献上した習俗のあった事実が、数多く報告されている。

また土製馬形の他に、石製馬形（滑石製・木製馬形などもある。平安時代になると、木製馬形の献上は一般的となり、形も大きく精巧で、いろいろな装飾をほどこしたのももある。また鎌倉時代になると、実物の

遺物をみる事が出来る。代表的なものは、国の重要文化財に指定されている広島県宮島の厳島神社の木彫馬形である。鎌倉中期の作で、高さ七五センチ。松木の寄木造りで、玉眼を入れてある。全体に白土をおき、鞍の覆輪などは漆箔で、タテガミは毛を植えた白馬の飾り馬で、まことに見事である。

江戸時代の文献である『神道名目類聚抄』には、「神馬ヲ牽奉ル事及サル者、木ニテ馬ヲ造献ス」と、生馬を献上することができない場合は、代りに木で作った馬を献上するようになったとある。生馬は経済的にも容易でなく、また生馬飼馬料も添えなければならなかった。主として財政的な事情により、生馬が馬形になったものであろう。

絵馬の起こりについては、『神道名目類聚抄』に、「造り馬モ及バザルモノ、馬ヲ画テ奉ルナリ、今世俗、馬ニアラデ、種々ノ絵ヲ図シテ献上事ニナリヌ」と、馬形を造り得ない者は馬の絵を献上し、のちにはその図柄もかわってきたという。馬形・板立馬がさらに簡素化し、絵馬になったという。

なお、日本で最古の絵馬の実物遺品としては、静岡県指定史跡の浜松市「伊場遺跡」からのもので、昭和四十七年奈良時代の地層から絵馬が発見された。縦七・三センチ、横八・九センチ、厚さ〇・五センチの板に墨で描いた馬の図で、胴の部分に薄く朱が残っている。材質は椴で、上端中央には紐孔があり、はつきりと紐で吊したものであることを示している。出土場所は池と推測される所で、馬の胴には朱が残っていると

げたものであろうと考えられる。

第7回大分県障がい者スポーツ大会開催

平成24年度の「第7回大分県障がい者スポーツ大会」が下記の日程のとおり開催されることとなりました。参加を希望される方につきましては参加申込書の提出が必要となりますので、ふれあい生活課福祉グループまでお問合せください。お申込の締め切りにつきましては、3月30日（金）までとさせていただきます。

なお、参加資格につきましては、身体障害者手帳、療育手帳、精神障害者保健福祉手帳をお持ちの方で、平成24年4月1日現在において年齢が10歳以上（卓球競技においては6歳以上、跳躍競技については13歳以上）の方となります。

大会期日／平成24年5月27日（日）

：卓球（身・知・精）、水泳（身・知）

平成24年6月10日（日）

：開会式

陸上競技（身・知） 水泳（身・知）

フライングディスク（身・知・精）

場 所／大分スポーツ公園大分銀行ドーム ほか

コミュニティ助成事業



コミュニティ助成事業とは、財団法人自治総合センターが宝くじの社会貢献広報事業として行なっているもので、住民が自主的に行なうコミュニティ活動の促進を図り、地域の連帯感に基づく自治意識を盛り上げることを目指し、コミュニティ活動に直接必要な備品の整備に対して補助をする事業です。

今年度は、東飯田地区の恵良組と見留青壮年会がこの補助事業を活用し、備品の整備を行いました。

恵良組では、主に盆踊りや祇園祭等で使用する太鼓やテント、見留青壮年会では、ストロベリーキャンドルに使用するテントや法被を整備し、備品整備に係る住民の負担の軽減と、地域コミュニティ活動の活性化につながりました。

コミュニティ助成事業については、毎年11月頃に次年度の募集が行われています。皆さんの地域でもコミュニティ活動を充実させるために活用されてみてはいかがでしょうか。

平成 24 年度国家公務員採用試験 (院卒者試験、大卒程度試験)

● 国家公務員採用総合職試験 (院卒者試験・大卒程度試験)

受付期間 インターネット
4月2日(月)～4月9日(月)
郵送又は持参
4月2日(月)、4月3日(火)
第1次試験日 4月29日(日)

● 国家公務員採用一般職試験 (大卒程度試験)

受付期間 インターネット
4月10日(火)～4月19日(木)
郵送又は持参
4月10日(火)、4月11日(水)
第1次試験日 6月17日(日)

- 皇宮護衛官採用試験 (大卒程度試験)
- 法務省専門職員 (人間科学) 採用試験
- 財務専門官採用試験
- 国税専門官採用試験
- 食品衛生監視員採用試験
- 労働基準監督官採用試験
- 航空管制官採用試験

受付期間 インターネット
4月2日(月)～4月12日(木)
郵送又は持参
4月2日(月)、4月3日(火)
第1次試験日 6月10日(日)

◎受験資格は試験ごとに異なりますので、インターネットで確認するか、人事院九州事務局までお問い合わせください。

◎受験申込方法について

受験申込を希望される方は、インターネットでの申込をお願いします。インターネット環境が整っていない方は、人事院九州事務局までお問い合わせください。

問い合わせ先 人事院九州事務局第二課試験係
☎ 092-431-7733
HP「国家公務員試験採用情報ナビ」
<http://www.jinji.go.jp/saiyo/saiyo.htm>



平成 25 年歌会始のお題及び詠進について

平成25年歌会始のお題は「立」と定められました。

詠進歌は、お題を詠み込んだ自作の短歌で一人一首とし、未発表ものに限りま。

用紙は習字用の半紙とし、毛筆で自筆してください。

* 病気又は身体障がいのため自筆できない場合は代筆・ワープロ・パソコンで詠進ができます(別紙で理由を記載等の要領あり)。点字でも差し支えありません。

書式は半紙を横長に使い、右半分にお題と短歌、左半分に郵便番号・住所・電話番号・氏名(本名・ふりがなつき)・生年月日及び職業を縦書きで書いてください。無職の場合は「無職」と書いてください(以前に職業に就いたことがある場合はなるべく元の職業を書いてください)。

詠進期間 9月30日まで(当日消印有効)

郵送の宛先 〒100-8111 宮内庁

* 封筒に「詠進歌」と書き添えてください。

お問い合わせは、返信用封筒を添えて、上記「宮内庁式部職」まで。または、宮内庁ホームページ

(<http://www.kunaicho.go.jp/>) をご参照ください。

平成24年度 第1回 危険物取扱者試験

日 時 6月24日(日) 10:00試験開始

試験会場 県立日田林工高校
(その他の会場もあります)

試験の種類 甲種、乙種(全類)、丙種

願書の配布 3月23日(金)から下記機関で配布いたします。

- (財)消防試験研究センター大分県支部
- 県下各地域消防本部予防課 など

願書受付期間 [書面申請] 4月19日(木)～5月8日(火)
[電子申請] 4月16日(月)～5月5日(土)

問い合わせ先 (財)消防試験研究センター大分県支部
☎ 097-537-0427

平成24年度 警察官A採用試験

受付期間 4月2日(月)～20日(金)

[インターネットでの受付期間 4月2日(月)～13日(金)]

第1次試験日 5月13日(日)

試験区分 警察官A(大学卒業程度)…一般
警察官A(女性)…一般

問い合わせ先 大分県警察本部警務課人事係
(※申込書提出先)

☎ 0120-204-110

大分県人事委員会事務局公務員課試験・審査班

☎ 097-506-5212(直通)

来月の 年金相談

日時 4月25日(水) 10:00～15:00
場所 九重町役場・102会議室
※ 予約制 0973-22-6174

今月の納税 納期限 4月2日

【国民健康保険税】

肝炎治療に対する 医療費助成制度のお知らせ

大分県では、肝炎治療を受けられる方を対象に医療費の助成を行っています。

対象医療 ①B型、C型ウイルス性肝炎に対するインターフェロン治療（根治を目的として行われるもの）

②B型ウイルス性肝炎に対する核酸アナログ製剤治療

助成内容 自己負担額が、世帯の所得に応じ、月額1万円または2万円に軽減されます。

対象者は大分県内に住民票を有する方、対象となる医療は保険適用となっているものに限られます。

助成期間は、原則1年以内ですが、核酸アナログ製剤治療については、医師が治療の継続が必要と認める場合、更新することができます。

手続 お近くの保健所に、必要書類を添えて申請してください。

必要書類 ①交付申請書

（申請書は保健所等で配布しています。）

②医師の診断書

③健康保険者証等の写し

④世帯の全員の住民票の写し

⑤世帯の全員について市町村民税（所得割）

課税年額を証明する書類

お問い合わせは、大分県健康対策課（097-506-2674）または最寄りの保健所へ。詳しくは、大分県庁ホームページをご覧ください。

肝炎ウイルス無料検査のお知らせ

大分県では、ウイルス性肝炎の早期発見、早期治療を促進するため、保健所及び医療機関でB型・C型肝炎ウイルスの無料検査を実施しています。

対象者 今までに肝炎ウイルス検査を受けたことのない方であって、健康増進事業などによる検査対象となっていない方（詳しくは保健所にお問い合わせください。）

受診方法 ①最寄りの保健所で受診する方法

②お近くの医療機関で受診する方法

手続 ①保健所の場合は、事前電話予約が必要です。

②医療機関の場合は、保健所が発行する「肝炎ウイルス検査受診票」が必要です。最寄りの保健所にご連絡ください。

お問い合わせは、大分県健康対策課（097-506-2673）または最寄りの保健所へ。詳しくは、大分県庁ホームページをご覧ください。

無料・日曜遺言公証法律相談

相談担当 日田公証役場公証人

予約制 平日に電話で受付します。

☎ 0973-24-6751

相談日 平成24年4月8日、5月13日

場所 日田公証役場

（日田市役所前交差点角・第2光ビル2F）

相談内容 ①遺言のほか、高齢者等の財産管理、土地・建物の賃貸借・売買、金銭貸借、離婚給付、尊厳死宣言などの公正証書の作成に関する相談 ②会社定款や契約書類の認証等に関する相談 ③相続問題に関する法律相談

時間 9:00~17:00ころまで

（1組約50分程度）

その他 相談は、平日でも「無料」でご利用いただけますので、あらかじめ電話で予約の上お越しください。

問い合わせ 日田公証役場 ☎ 0973-24-6751

平成24年度防衛省各種学生募集案内

募集種目 予備自衛官補（一般・技能）

応募資格 一般（18歳以上34歳未満）

技能（18歳以上で国家資格保有者）

※国家資格については別途お問い合わせください。

（自衛官期間1年未満の方も受検可能）

受付期間 4月4日まで

1次試験期日 平成24年4月13日~16日のうちいずれか1日を指定します。

詳しくは、大分地方協力本部玖珠連絡所 ☎ 72-1116（内線371中島・武石）又はふれあい生活課 ☎ 76-3802まで

ヘルパー2級養成研修

対象者 全日程を受講できる方

開催場所 日田地域福祉事業所 虹の家

（日田市玉川3-1479-3）

実施期間 5月8日（火）~7月の期間中の22日間

9:00~16:00（最長18:00まで）

募集人員 定員20名（定員になり次第締め切り）

受講料 68,250円（テキスト代、諸費用込み）

※教育訓練給付金制度あり

問い合わせ先 労協センター事業団日田地域福祉事業所 虹の家 ☎ 0973-25-5011

看護力再開発講習会

大分県看護協会では、県より委託を受け、保健師、助産師、看護師、准看護師の資格を持ち、家庭にいて就業を希望する方々の職場復帰を容易にするため、次により講習会を開催いたします。

日時 6月14日（木）~7月6日（金）の間の8日間
9:30~15:00

会場 介護老人保健施設つくみかん
（津久見市大字千怒）

講習科目 「看護の動向」他6科目

経費 受講料は無料、但し資料代3,000円

申込期間 4月10日（火）~5月14日（月）

問い合わせ先 大分県看護協会

☎ 097-574-7136

FAX 097-574-7361

電話またはFAXでお申込ください。

県立美術館基本設計案説明会

県では、本県の芸術文化の発信拠点となり、次世代に夢と希望を継ぐ県立美術館の建設に着手することとし、県民とともに成長する美術館をモットーに、県民の意向を伺いながら具体化を進めることとしています。

昨年12月には建築設計委託事務所が決まり（株式会社坂茂建築設計事務所）、現在設計作業を進めています。

そこで、これからどのような美術館が建設されるのか基本設計案やパース等を用いて県民の皆さまに説明するとともに、美術館に対する意見を語る場として、県内各地域で説明会を開催します。

開催日時（西部振興局管内）
3月27日（火）18：00～19：30
日田総合庁舎4階大会議室

3月23日～30日の期間中、県内各地域でも同様の説明会を開催します。詳しくは下記までお問い合わせください。

お問い合わせ 大分県企画振興部県立美術館構想推進局
☎ 097-506-2084

Scrap

見慣れない石窯に大興奮！

2月27日、松木の九重宝夢工房で、東飯田小学校4年生17名が木炭の製造体験をしました。地元の方が前日から仕込みをしてくれた石窯の中には、真っ赤に焼けた炭がいっぱい！この炭の原料は町内の障害木で、「熱い！」と言いながら、みんな協力してかきだしました。他にも、まき割り機を使って大きな木を実際に割ってみたりと、普段できない体験をすることができました。

なお、この取り組みにも使われている森林環境税は、皆さんから広く集められているもので、色々な森林機能の維持・回復のための活動に役立てられています。



平成24年度寿大学新入生募集

九重町では、積極的に自主的な学習活動が行える場として、毎月、寿大学を開講しています。

今年で41年目を迎えます。今年度から見直しを加えてよりよい方向へと転換していくことも検討中です。

お友達も誘って、皆さんと一緒に楽しく学びませんか？学生一同お待ちしております。

対象 町内に在住する満65歳以上の方
申込方法 所定の様式でお申し込みください。用紙は中央公民館（文化センター内）、または各地区公民館に置いています。
締め切り 平成24年4月9日（月）
お問い合わせ 中央公民館 ☎ 76-3888

大分県専門職産育休サポーター（臨時職員）の募集

大分県では、育児休業等を取得する職員の代替職員として勤務する、専門職臨時職員の採用候補者名簿登録希望者を募集します。勤務地は県の本庁及び県内各地方機関です。

募集職種は保健師、獣医師、薬剤師、化学、農業、畜産、林業、水産及び総合土木で随時募集しています。応募要領や応募書式は県のホームページに掲載するほか、県庁人事課や県の各振興局等でも配布します。

問い合わせ先 大分県人事課 ☎ 097-506-2311
[HPのURL] <http://www.pref.oita.jp/>

「協会けんぽ」からのお知らせ

平成24年3月分（4月納付）から大分県の適用事業所の保険料率が変わります。

保険料率 ●健康保険…10.08%（現行9.57%）
●介護保険…全国一律1.55%（現行1.51%）

協会けんぽの健康保険料率については、景気低迷の影響で保険料収入が伸び悩む一方、高齢者への拠出金負担が増大したことにより、協会けんぽの財政は非常に厳しい状況となっており、本年3月分の保険料（4月納付分）から、大分支部の健康保険料率を10.08%に引き上げを行わざるを得なくなりました。厳しい経済情勢の中、加入者の皆様の医療と健康と生活を支えるため、何とぞご理解をいただきますようお願い申し上げます。

その他

※健康保険料と介護保険料は、労使折半となります。
※40歳から64歳までの方（介護保険第2号被保険者）は、健康保険料率に介護保険料率が加わります。
※任意継続加入者の方は、4月分の納付から変わります。

問い合わせ 全国健康保険協会（協会けんぽ）大分支部
☎ 097-514-3077

歳時記

季題

4月号

「卒業(又は入学)」

「麗(又は長閑)」
「蛙(かおぞ)」
(3月23日締切)

5月号

「苗代」「新樹」

「轉り」
(4月23日締切)

今月の季題

「鶯(初音)」

「梅」「野火」

鶯が寝間に届きし目覚めかな
母と子と飛び梅仰ぐ天満宮
川岸の野火や見る間に黒絨毯
竹藪に初音残して姿なく
初音かな菅公系図繕はむ
俄か雨鶯の声ピタと止み
申告を終えてほころぶ梅の花
菅原も飛び梅香る天満宮
魁を誇りに咲けよ梅の花
耐えて咲く梅一輪の見事なり
凛と咲く斯くありたきや梅の花
手折りたる荅脹らむ梅の枝
梅二月伯父の三回忌を偲ぶ
病癒え貰いし梅や三分咲き
梅の花曇り続きの空に映え

佐藤 修正
小川 良子
湯浅加代子
伊東 匡子
小野喜美夫
岩尾 奈加
藤澤 節子
吉光 昭眞
佐藤東一郎
玉井多喜子
吉光 好美
永松左世美
穴井久美子
佐藤 節代
佐藤 元八

添削がありますのでご了承ください。 広報

「鶯が寝間に届きし目覚めかな」寝間に届きしの表現が旨い。「母と子と飛び梅仰ぐ天満宮」我が子が菅公に肖りたき母の願い。「川岸の野火や見る間に黒絨毯」野火の移る速さと黒一変の速さ。観測以来最も寒い今年の珍珠・九重。耐えて凛と咲く梅花に今年を託す句が多い。「梅凛と咲く老幹の底力」

選者 麻生 良昭

このコーナーは町民どなたでも応募できます。ハガキに作品名と住所、氏名、電話番号をお書きのうえ企画調整課広報グループまでご応募を。なお、応募作品は返却しません。

平成24年度 固定資産税価格等 縦覧帳簿の縦覧

平成15年度より、「固定資産課税台帳」による縦覧から、「土地価格等縦覧帳簿」及び「家屋価格等縦覧帳簿」による縦覧に変わりました。この帳簿は縦覧のために作成されたもので、所有者情報は記載されていないため、納税者が自己の土地・家屋の評価額と他の土地・家屋の評価額とを比較することができます。ただし、この目的（納税者が自己の土地・家屋の評価額と他の土地・家屋の評価額との比較により適正かどうかを判断すること）以外の縦覧はできません。また、償却資産はこの縦覧の対象外です。

縦覧場所	九重町役場 税務課
縦覧できる者	固定資産税（土地・家屋）の納税者 （納税者の同居親族で納税者から委任を受けた者及び納税者の代理人として委任状等を提示できる者等を含む）
縦覧期間	平成24年4月2日から平成24年5月31日まで （ただし、土・日曜日及び祝祭日の閉庁日を除く）
縦覧時間	午前8時30分から午後5時まで

※土地の納税者は土地の縦覧帳簿、家屋の納税者は家屋の縦覧帳簿、両資産の納税者は土地・家屋両方の縦覧帳簿の縦覧ができます。
注意：資産の所有者であっても納税者でなければ縦覧できません。

※自己の固定資産課税台帳の内容等について知りたい方は「閲覧」で確認することができます。
「縦覧制度」についての詳しい内容は、役場税務課課税グループ（☎76-3803）まで問い合わせください。

九州電力からのお願い

送電線に接近して作業を行う場合、クレーンの先端やワイヤーロープなどが接近すると電線に直接触れなくても感電することがあり非常に危険です。
電線近くで作業を行う場合は、必ず事前にご連絡ください。



～ 停電により多くのお客さまに迷惑をおかけします～

連絡先 九州電力(株)大分電力センター
日田電力送電グループ ☎0973-57-3612

4月

町長と語る
ふれあいタイム

4月14日(第2土曜日)
28日(第4土曜日)

お気軽においでください。 午前10時～午後4時(昼間開催)

ももじ

- 地震に備えて 2～4
- コミバスフリー乗降区間 5
- 介護保険料が変わります 10～11
- 総合健診を受けましょう 12～13
- 本を読むヒント集 16

町の面積 271.41km² / 町の木 くぬぎ 花 ミヤマキリシマ 鳥 カッコウ

人の動き

2月1日～2月末日届出分

人口と世帯

人口	10,634 人	(- 15)
男	5,061 人	(- 10)
女	5,573 人	(- 5)
世帯	3,887	(- 7)

() は前月との増減

出生

(敬称略)
おめでとうございます

おなまえ	性別	保護者	行政区
まなと 佐藤真和人	男	博昭	滝上

弔慰

お悔やみ申し上げます

おなまえ	年齢	行政区
穴井 千アコ	89	下旦三
植山 ナツ子	92	下旦五
梅木 サチオ	93	南区
小田 美鈴	63	菅原本村
左藤 公二郎	84	陣の内上
佐藤 訓平	90	後野上
佐藤 ソノ	96	茅原小野
宿利 キヨ子	91	川上一
高平 虎夫	75	川上一
武内 正長	88	川西二
竹野 クメヨ	83	富迫下
富田 シツ子	99	中村上
日野 和夫	91	中央三
日野 徳雄	80	木納水
三宅 久信	87	川上二
森 桑作	90	中須
矢野 一人	89	日向下
吉光 武勇	85	桐木三

= 2012年3月・4月休日当番 =

● 病院	月	日	医療機関名	住所	電話
● 病院	3月	25日	矢原 医院	野上	77-6121
			荒木 医院	森	72-2466
● 病院	4月	1日	北山田クリニック	北山田	72-2030
			長内科小児科胃腸科医院	春日町	72-2143
	8日	玖珠記念病院	塚脇	72-1127	
	15日	麻生消化器科内科医院	山田	72-7100	
		友成(町田)医院	町田	78-8811	
	22日	井上 医院	恵良	76-2711	
		三池循環器科内科医院	塚脇	72-6101	
	29日	武田 医院	森	72-0170	
友成(産婦人科)医院		塚脇	72-0330		

● 歯科医	月	日	医療機関名	住所	電話
● 歯科医	3月	25日	吉武 歯科医院	玖珠町	72-0615
			秋吉 歯科医院	玖珠町	72-0421
	4月	1日	荒木 歯科医院	日田市	0973-52-2022
		8日	近藤 歯科	日田市	0973-24-6080
		22日	合原 歯科医院	日田市	0973-22-5305
		29日	麻生 歯科医院	右田(東)	76-2310
		30日	石井 歯科医院	日田市	0973-24-6886

獣医については、直接こちらに問い合わせください。
電話(携帯) 090-5721-8191

★都合で変更する場合があります。

玖珠消防署：● 救急は119番 ☎72-2141
● 火災の確認は ☎72-5100

中学校卒業前までのお子さんを持つ方へ 「子ども手当」の申請はお済みですか？

(これまで子ども手当を受け取っていた方も含め、全ての方が申請が必要です。)

平成23年10月分からの子ども手当の申請期限は、平成24年3月30日です。

受付期間を過ぎますと10月分からの子ども手当の受給ができなくなります。

【お問合せ先】

九重町役場ふれあい生活課
福祉グループ
☎ 76-3802

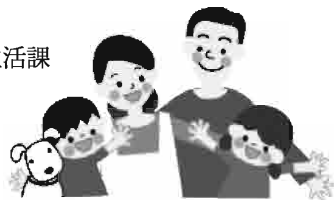

おおいた夢展覧会プロジェクト みんなでつくる展覧会

日時 3月27日(火)～4月8日(日)

開館時間 9:00～17:00

※4月2日(日)は休館日

場所 大分県立芸術会館(大分市牧緑町)

観覧料 無料

問い合わせ先 大分県立芸術会館

☎ 097-552-0077

大分県内の小中学校、高等学校の生徒たちが企画した所蔵品展です。ぜひご来場ください。

玖珠警察署よりお知らせ

玖珠警察署の窓口の受付時間が変わります。

免許、各種許可の申請窓口について、次のとおり時間が変更になります。

(現在) 平日 9:15～18:00

(4月1日以降) 平日 9:00～17:45

※事件、事故、落とし物の届け等は上記にかかわらず可能です。

問い合わせ先 玖珠警察署 総務課 ☎ 72-2131

ちよっとひとりごと・・・

●アメリカに住む81歳の女性が、日本円にして約273億円の宝くじに当選したそうです。…すごい額です。「もし〇〇億円当たったら…」という妄想、皆さんも一度くらいはしたことがあるのでは？この女性はどうかたのでしょうね。大部分の方にとっては、このような幸運に対する備えは必要ないのですが・・・単純に「楽しい」ので、家族や友人と語り合ってみることをおすすめします。明るい気分になること間違いなし！です。

一方で、いつ起こるか分からない地震などの天災に対し、気持ちも含めあらゆる面で備えておくことは、絶対に損にはなりません。しっかりと準備をしておきましょう。(S.F)

平成24年度「児童福祉週間」の標語決定

子どもや家庭、子どもの健やかな成長について国民全体で考えることを目的に、毎年5月5日の「こどもの日」から1週間を「児童福祉週間」と定めて、児童福祉の理念の普及・啓発のための各種事業及び行事を行っています。

その事業の一つとして毎年「児童福祉週間」の標語の募集を行っており、今回も全国から寄せられた3,929作品の応募の中から次の作品が平成24年度「児童福祉週間」の標語と決定しました。

最優秀作品(1作品)

ニコニコは「なかよくしよう」の あいずだよ

(ほりやま よしふみ
堀山 喜史さん 7歳 埼玉県)

今回選定された標語は平成24年度「児童福祉週間」の象徴として、幅広く活用することとしています。他にも入選作品として9作品が選ばれています。

詳しくは厚生労働省ホームページをご覧ください。



こちら119番 林野火災を防ごう!



昨年、玖珠消防署管内で発生した林野火災は15件でした。一昨年と比べて12件増加しました。そのほとんどが、春先に多く発生しています。原因の一つとして、この時期は降雨量が少なく、空気が乾燥し、季節風が吹くなど林野火災が発生しやすい気象状況となっている上に、火入れの時期と重なる事が大きな要因と考えられます。火入れを行う際は以下の事に注意しましょう。

- ①火災警報・強風注意報が出ている時は火入れをおこなわない。
- ②乾燥注意報が出ているときや、風の強い日は、可能な限り火入れを行わないように心掛ける。
- ③防火帯を設け、十分な警戒人員を配置し予定区域外への延焼を防ぐ。
- ④火入れを行う前に入念な打合せを行い、計画通りに作業するとともに、万一に備え避難路等を周知しておく。
- ⑤もしも区域外に延焼し、消火が困難になった場合は、無理をせず安全な場所へ避難し消防署へ連絡をする。

110 交通安全

平成24年町内地区別事故発生状況(累計、属地)

地区別	人身事故		物損事故		件数計
	死者	負傷者	件数	件数	
東飯田	0	0	0	2	2
野上	0	0	0	25	25
飯田	0	7	3	63	66
南山田	0	3	2	15	17
計	0	10	5	105	110



(2012年2月末現在)

日本一の田舎づくり 第1回 九重町田舎風景写真コンテスト

**入選作品
決定!**

平成23年11月1日～平成24年1月末まで作品募集を行いました「第1回九重町田舎風景写真コンテスト」について、厳正なる審査の結果、入選作品が決定しました。応募者数58名の方々から124点の応募を頂きました。たくさんのご応募ありがとうございました。



役場
玄関ロビーで
展示中!



【受賞者一覧】

賞	氏名	住所	作品名	撮影場所	写真番号
優秀賞	山本 憲太郎	玖珠町	「春の訪れ」	長者原	①
	小城 美智男	九重町	「初めて食べる干柿」	白岩	②
佳作	鈴木 直	日田市	「親戚の小娘」	松木	③
	土山 日支夫	由布市	「雪のどんと焼き」	口ノ圓	④
	坂本 今朝生	福岡県豊前市	「節秋 (九重町の四季) (秋)」	九井溪 (大橋下流)	⑤
審査員特別賞	高崎 ユキノ	大分市	「春のおとづれ」	口ノ圓	⑥
町長賞	野瀬 啓明	九重町	「参町資格80歳以上」	新田温泉駅前前広場	⑦