

広報

ここのえ



すこやか綱引き大会 in ここのえ (8ページ関連記事)

No.673

2012

6

<http://www.town.kokonoe.oita.jp/>

6月は環境月間です

環境への意識はあっても「なかなか行動を起こせない」、「続けられない」、「どんなことが環境保全につながるのかわからない」という方は多いのではないのでしょうか。

身近な暮らしの中に、環境を守るためにできることはたくさんあります。

●夏に向けて節電対策

原発の停止により電力の逼迫が叫ばれている中、夏に向かって更に電力の需要は増えていきます。『電力は限りがあるもの』という意識を再確認し、普段の生活の中でできる範囲の節電を行いましょう。

- 電気はこまめに消す
- 緑のカーテンをつくってみる
- エアコンの温度設定を低くしすぎない ……等

節電は無理や我慢をして行うものではありません。いつも使わない電化製品のコンセントを抜いておくなどのちょっとしたことでも節電につながります。九重町役場でも5月1日からクールビズに取り組んでいます。

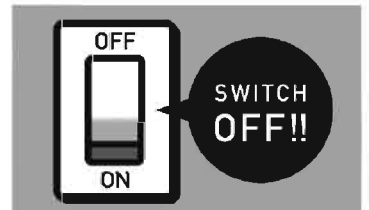

●生ごみコンポストでごみを減らす

生ごみを可燃物として捨ててしまうより、生ごみコンポストを使って『ごみ』ではなく『資源』にする取り組みを行ってみませんか？

九重町では生ごみコンポストの購入に対して補助金制度がありますので、是非ご利用ください。

生ごみコンポスト購入額の2分の1（100円未満の端数切捨て）を補助額とし、上限は5,000円となります。

1家庭につき2基分まで補助金の申請ができます。



●合併浄化槽設置で水環境を守る

九重町では合併処理浄化槽を設置する方へ、補助金を交付しています。し尿と雑排水をあわせて処理できる合併処理浄化槽は、下水道と同等の浄化能力があり、家庭からの生活排水による水質汚濁を防止するのに大変有効です。

生活環境を改善し、きれいな川や海を守るために、この制度を活用してご家庭の単独処理浄化槽・くみ取り便槽を合併処理浄化槽へ切り替えましょう。

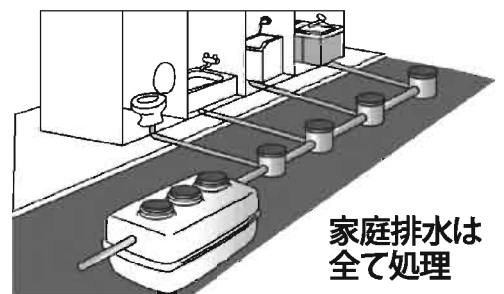

家庭排水は
全て処理

	設置区分	補助金額	
		改築	新築
5人槽	延床面積が160㎡までの住宅	432,000円	332,000円
7人槽	延床面積が160㎡を超える住宅	514,000円	414,000円
10人槽	2世帯住宅（台所、浴室が2ヶ所以上）	648,000円	548,000円

※年間補助予定数量は60基です

■下記の条件に当てはまる場合は、**撤去費用が最大90,000円まで**補助されます■

- (1) 合併処理浄化槽の設置のために単独浄化槽の撤去が必要なこと。
- (2) 有明海及び八代海を再生するための特別措置に関する法律の指定地域であること。又は、国の補助要件を満たすものであること。

使わなくなった小型家電がご家庭に眠っていませんか？

6月より使用済小型家電ボックスを設置します

回収期間：2012年6月～2013年1月

大分県のレアメタルリサイクルシステムモデル事業のモデル団体のひとつとして、九重町でもレアメタルを含む小型家電の回収を実施します。

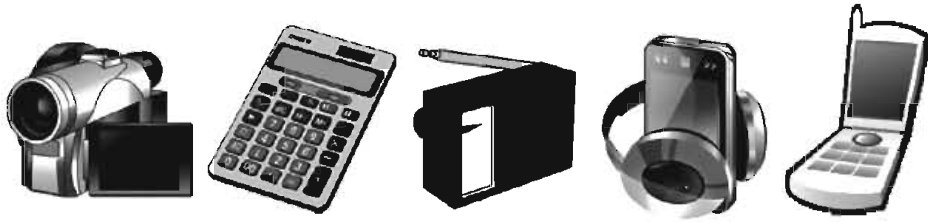

※大きさ25cm×15cm以内のもの

●回収品目●

デジタルカメラ・ビデオカメラ・携帯音楽プレーヤー・携帯用ラジオ・携帯用テレビ・小型テレビ・小型ゲーム機・電子辞書・電子手帳・電卓・リモコン・携帯電話・電話機・電源コード類



↑回収ボックス

九重町役場1階ロビーに設置しています

小型家電の内部には、金、銀、銅やレアメタルなど、多種多様の有用金属が含まれています。レアメタルとは非鉄金属のうち、埋蔵量が少ない、採取が難しいなどの理由で、生産量や流通量が非常に少ない金属のことです。日本では、リチウムやプラチナ、ニッケルなど31種類をレアメタルに指定しています。携帯電話やデジタルカメラなど小型家電に含まれており、今まではリサイクルされずに廃棄されることがほとんどでした。しかし、近年ではその価値が見直され、電子機器や小型家電からレアメタルをリサイクルする動きが増えています。

●回収後の小型家電の流れ●

回収

回収ボックスへ不要になった小型家電が集められます

解体

レアメタルを含むものとそれ以外に解体されます

精錬

精錬所でレアメタルが抽出されます

回収に出す際は・・・

- 電池があるものは、必ず外してください。電池が入っていないとわかるように電池カバーは外してください
- 携帯電話やカメラなどのデータは消去してください

貴重な資源のリサイクルにご協力をお願いします！



お問い合わせ先

危機管理・町民安全課 環境保全グループ
☎ 0973-76-3801

今夏における節電へのご協力をお願い

- 7月2日（月）から9月7日（金）の平日（8月13日から15日を除く）の9時から20時について、「昨夏並みまたはそれ以上」の可能な範囲での節電をお願いいたします。
- このうち13時から17時（ピーク時間帯）については、「昨夏からさらに3%程度以上（昨夏の節電実績7%程度を含めると、一昨年からは10%程度以上）」の節電にご協力をお願いいたします。
- また、上記期間・時間帯以外につきましても、お客さまの生活に支障のない範囲での節電に、引き続きご協力をお願いいたします。

ご家庭における夏の昼間（14時頃）の電気機器の使われ方（在宅世帯の例）

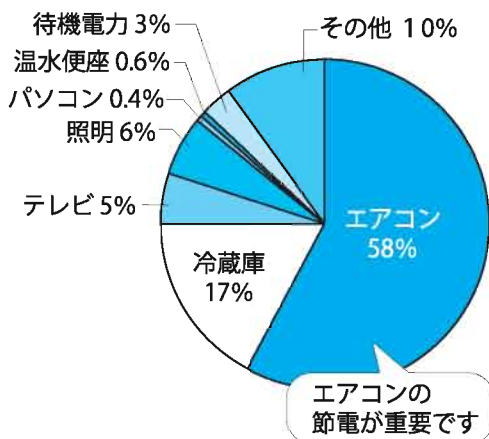

出典：資源エネルギー庁統計

■ご家庭には、他にも消費電力が大きい電気製品があります。

平日の日中（13時から17時）を避けて使用いただく、あるいは使用する時間帯が重ならないように工夫していただくなど、ご協力をお願いいたします。

- ！ ・アイロン ・電気ポット ・電子レンジ ・ホットプレート
- ・ドライヤー ・洗濯乾燥機
- ・トースター ・IHクッキングヒーター ・食器洗い機
- ・浴室乾燥機 ・掃除機

！ エアコンの控え過ぎによる体調不良に気をつけて無理のない範囲で節電をお願いいたします。屋内でも熱中症などにかかることがありますので、普段から、室温管理や水分補給に留意いただき、熱中症などには十分にご注意ください。特に、高齢者、乳幼児、体調・体力に不安のある方は、十分にお気をつけください。

節電を意識するあまり、衛生面、安全面及び防犯面で不適切なものとならないようご注意ください。

次のような節電の取り組みがおすすめです 【お願いしたい事例】		節電効果	
		削減率	チェック
	○室温 28℃を心がける ※設定温度を2℃上げた場合	10%	<input type="checkbox"/>
エアコン	○「すだれ」や「よしず」などで窓からの日差しを和らげる ※エアコンの節電になります	10%	<input type="checkbox"/>
	○無理のない範囲でエアコンを消し、扇風機を使用する ※除湿運転やエアコンの頻繁なオンオフは、電力の増加になる場合があるので、ご注意ください	50%	<input type="checkbox"/>
冷蔵庫	○冷蔵庫の設定を「強」から「中」に変え、扉を開ける時間をできるだけ減らし、食品をつめこまない ※食品の傷みにご注意ください	2%	<input type="checkbox"/>
照明	○日中は不要な照明を消す	5%	<input type="checkbox"/>
テレビ	○省エネモードに設定するとともに、画面の輝度を下げ、必要な時以外は消す ※標準→省エネモードに設定し、使用時間を2/3に減らした場合	2%	<input type="checkbox"/>
炊飯器	○早朝にタイマー機能で1日分まとめて炊いて、冷蔵庫や冷凍庫に保存する	2%	<input type="checkbox"/>
待機電力	○リモコンの電源ではなく、本体の主電源を切る ○長時間使わない機器はコンセントからプラグを抜く	2%	<input type="checkbox"/>

削減率の合計が10%以上となるよう節電にご協力をお願いいたします。

☑ の合計

%

≥10%

- 効果の記載値は、在宅家庭の昼間ピーク時の消費電力（14時：約1,200W）に対する削減率の目安です（資源エネルギー庁推計）。
- 上記のお願いしたい事例と節電効果については、経済産業省「夏季の節電メニュー（ご家庭の皆様）」から抜粋しています。

以下の取り組みも節電に効果がありますので、あわせてお願いいたします 【お願いしたい事例】		チェック
エアコン	○フィルターを定期的(2週間に1回程度)に掃除する	<input type="checkbox"/>
	○2部屋でそれぞれ使用している場合には、1部屋(1台)に減らして使用する	<input type="checkbox"/>
冷蔵庫	○壁との間に適切な間隔を空けて設置する	<input type="checkbox"/>
電気ポット	○お湯はコンロで沸かし、ポットの電源は切る	<input type="checkbox"/>
洗濯機	○容量の80%程度を目安にまとめ洗いをする	<input type="checkbox"/>
パソコン	○日中、短時間であればノートパソコンの電源を抜く(バッテリーの活用)	<input type="checkbox"/>
	○省電力設定を活用する	<input type="checkbox"/>
温水洗浄便座	○温水オフ機能、タイマー節電機能を利用する	<input type="checkbox"/>
	○上記の機能がない場合、使わない時はコンセントからプラグを抜く	<input type="checkbox"/>
掃除機	○紙パック式はこまめにパックを交換する	<input type="checkbox"/>
	○昼間のピーク時はモップやほうきを使用する	<input type="checkbox"/>
ライフスタイル	○節電のための家事スケジュールを立てる 日中(特に13時から17時)を避けて電気製品を使用する	<input type="checkbox"/>
契約見直しや見える化	○契約電力の見直し(適切なアンペア設定)	<input type="checkbox"/>
	○当社のウェブサイトに登録いただき消費電力を「見える化」	<input type="checkbox"/>



日中は非在宅(会社へ出勤・学校へ登校)のお客さまへ

・日中は冷蔵庫、温水洗浄便座、待機電力による節電をお願いいたします。

プラグを抜くとき

コンセントからプラグを抜くときにコードを引っ張って抜くと、接続部分に力がかかり電線が切れて思わぬ事故のもとになります。プラグを抜くときは、必ずプラグの根元を持って抜く習慣をつけましょう。



一般財団法人九州電気保安協会

プラグを抜くのにコードを引っ張っていませんか?



ホコリとコンセントトラッキングによる出火

冷蔵庫や洗濯機などのプラグをコンセントに挿し込んだままになっていませんか?

長期間挿し込んだままにしていると、すきまにはホコリがたまり、そこに湿気が加わると火災につながることがあります。(トラッキング現象といいます)挿し込んだままのプラグは1年に1回は点検、清掃して安全に使いましょう。

一般財団法人九州電気保安協会

コンセントやプラグの点検をしていますか?

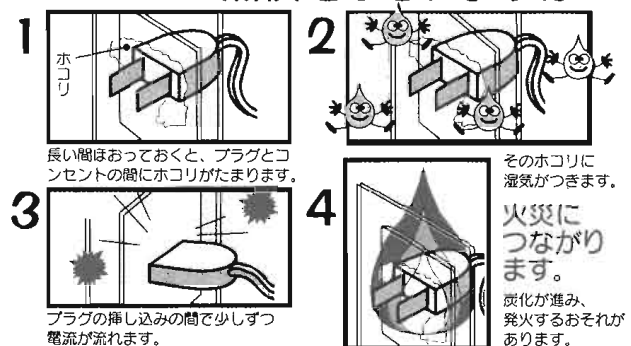



高齢化や後継者不足、耕作放棄地の増加などの「人と農地の問題」があり、5年後、10年後の展望が描けない地域が増えていきます。農業の将来、特にどのような農業者が中心となるか、どうやってその中心となる農業者に農地を集めていくのか、青年就農者をしてどのように地域に定着させていくのか、集落・地区で話し合いをしませんか。

話し合いのなかで集落・地区の課題解決のための「人・農地プラン」を作ると様々な施策を受けることができます。



人・農地プランとは、人と農地の課題を解決するための「未来の設計図」です

集落・地域における話し合いで以下のこと等を決めて頂きます

- ◎今後の中心となる農業者（個人、法人、集落営農）は誰か
- ◎中心となる農業者へどうやって農地を集めるか
- ◎中心となる農業者とそれ以外の農業者（兼業農家、自給的農家）を含めた地域農業のあり方（生産品目、経営の複合化、6次産業化）

「人・農地プラン」には、様々なメリットがあります

- 今後の中心となる農業者として、「人・農地プラン」に位置づけられると様々な支援を受けることができます
- ◎青年就農給付金（経営開始型）
※準備型（研修中）は、人・農地プランと関係なく給付されます
 - ◎農地集積協力金（中心となる農業者に農地を提供する方）
 - ◎スーパーL資金の当初5年間無利子化（認定農業者）

〈集落における話し合いにあたって〉地域の将来に関する話し合いですので、経営主だけでなく奥さんや息子さんも積極的に参加してください。

農地集積金の内容

農地を出すこと（利用権設定又は農作業委託）への踏み切りを支援するため、国の定める予算の範囲内で次の協力金が交付される予定です。

経営転換協力金

[貸付等を行う面積]	[交付単価]（※未確定）
0.5ha以下	30万円以内/戸
0.5ha超	
2.0ha以下	50万円以内/戸
2.0ha超	70万円以内/戸

【交付対象者】

土地利用型農業からの経営転換などをきっかけに「人・農地プラン」に位置づけられる中心農業者への農地集積に協力していただく

- ①土地利用型農業から経営転換する農業者
- ②リタイアする農業者
- ③農地の相続人

分散錯圃解消協力金

[交付単価]（※未確定）
5千円以内/10a

【交付対象者】

「人・農地プラン」に位置づけられた中心農業者の農地の連坦化に協力していただく

- ① 中心農業者の経営耕地に隣接する農地の所有者
- ② 中心農業者の経営耕地に隣接する農地を借りて耕作していた農業者

※交付対象者は、農業者戸別所得補償制度の加入者である必要があります
※交付対象者は、農地利用集積円滑化団体又は農地保有合理化法人へ10年以上の白紙委任をする必要があります



新規就農者への支援

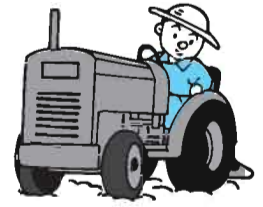

国の24年度の施策において、農業を始めたい新規就農者や新たに人を雇いたいと考えている皆さんを支援する事業が始まります。

就農前に農業研修を受ける方



青年就農給付金（準備型）

農業技術の研修中に給付金を給付します
【給付額】 150万円/年（最長2年間）

大分県立農業大学校や都道府県が指定する先進農家・先進農業法人等で研修を受ける方で、以下の要件を全て満たす方（※）

- ①原則として就農予定時の年齢が45歳未満の方
 - ②都道府県が認める研修機関等で概ね1年以上研修する方
 - ③研修終了後1年以内に就農する方
 - ④自ら農業経営又は農業法人に雇用されて就農する方
- ※「人・農地プラン」に位置づけられていない方も対象となります。

自ら独立して農業を開始する方



青年就農給付金（経営開始型）

農業を始めて間もない時期に給付金を給付します
【給付額】 150万円/年（最長5年間）

農業を始めてから経営が安定するまでの方で、以下の要件を全て満たす方（※）

- ①原則として45歳未満で独立・自営就農する方
 - ②各地区の「人・農地プラン」に中心農業者として位置づけられている方（見込みも可）
 - ③就農後の所得（本給付金以外）が250万円未満の方
- ※親元就農の方でも、以下の要件を満たせばその時点から給付対象となります
- ・親とは別の経営をする場合
 - ・親の経営から部門を独立させる場合
 - ・親元に就農してから5年以内に親から経営を継承する場合



農業法人等へ就職する方



農の雇用事業

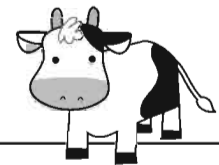

（農業法人等への支援）

農業法人等が新規就農者を雇用して、栽培技術や経営ノウハウなどの研修を実施する場合に、研修に要する経費を助成します

【助成額】 最大120万円/年/人（最長2年間）

※「人・農地プラン」に位置づけられていない方も対象となります

「人・農地プラン」の作成希望がある地域は、詳細について説明に伺いますので役場農林課までご連絡ください。
（連絡先）九重町役場 農林課 農政企画グループ ☎76-3804



Scrap

標高1000mの空に咲く大輪の花

東日本大震災の影響もあり、昨年は自粛された「筋湯温泉花火大会」ですが、今年は5月12日、多くの観客が見つめるなか盛大に打ち上げられました。

この花火大会の特徴は、なんといっても「花火との距離」。打ち上げ場所の近くから見ることで、光が目の前に落ちてくるような感覚を味わうことができます。開始時刻が近づくにつれ、温泉の宿泊客や地元の方が集まって、かなりの人出となりました。

約30分間にわたって打ち上げられた花火の数は、2012年にちなんで2012発。かなりの角度で上を見上げることになるため、「首が痛い」という声も聞かれましたが、5月のこの時期、涼しい（寒い？）場所で見ることがができる花火大会に、皆大満足の様子でした。



すこやか綱引大会inこのえ

Scrap

5月13日、「すこやか綱引大会inこのえ」が、九重文化センター体育館にて行われました。

これは毎年、県民すこやかスポーツ祭の一つとして開催されているもので、今年は全6チームが出場し、日頃の練習の成果を発揮しました。6チームの総当り式で、全30試合が組まれましたが、ハーフタイムにアトラクションとして、佐伯市から参加のジュニアチームのこどもたち8名と、体育指導委員との勝負が行われ、お互いの必死な様子に、会場から笑いと歓声があがっていました。

大分県では、スポーツを通して地域や世代間の交流を深めてもらいたいと、5月を「生涯スポーツ月間」として位置づけています。綱引きのように、年齢性別を問わず楽しめる生涯スポーツを始めることで、日々の生活に何か変化がでてくるかもしれませんね。

Scrap

俺たちのふるさと祭2012

野上祇園祭の若者が中心となって企画した、野外フェスティバル「俺たちのふるさと祭」。昨年初めて開催されたこのイベントが、今年も5月13日、九重森林公園スキー場で開かれ、昨年同様多くの人で賑わいました。

「九重町で若者が楽しめるイベントを」ということで、ライブ、ダンスなどのステージや、スケートボード場、スノーボード大会、トレッキングツアー、B級グルメの店など盛りだくさんの内容で、訪れた人を飽きさせない空間となっていました。

町内者に楽しんでもらうと同時に、町外・県外の方に対して、元気な九重町をアピールでき、町を好きになってもらえる。そんな思いを持った九重町の若者によるこの取り組みは、地域振興のための大きな力になっています。



Scrap

南山田こども園に ウサギが仲間入り



5月17日、南山田こども園の仲間として、かわいらしい5羽のウサギが加わりました。

このウサギたちはやまなみ牧場から贈呈されたもの。やまなみ牧場の安部さんが、昨年九重町こども園PTA連合の会長をしていたことから、今回ウサギが贈られることになりました。

この日のためにPTAの役員さんが事前に補修してくれた小屋の前にウサギが放されると、「こどもたちは大喜び！「ふわふわしてる〜」「かわいく〜！」と興奮気味にうさぎと触れ合っていました。

今後は、小屋の掃除やエサやりなど、こどもたち自身がお世話をしていく予定となっております。こどもたちは動物を通して様々なことを感じ学んでいくことでしょう。

Scrap

くじゅう連山に夏の訪れ



6月3日に行われた「くじゅう山開き」。60回目となる今年は、大船山（1786m）で山頂祭が開催され、数百人の登山者が山頂を埋め尽くしました。

山頂祭は、くじゅう観光連盟（会長：首藤竹田市長）の主催で実施。神事を行い登山者の安全を祈願した後、万歳を三唱し、記念ペナントが配布されました。

昨年同様、山頂付近は濃い霧につつまれ、周りの山々の景色を楽しむことはできませんでしたが、あちらこちらで咲いたミヤマキリシマが登山者の目を楽ませていました。

また、昼頃から天候が回復してきた坊ガツル付近には、ミヤマキリシマの精霊「ミヤちゃん」も姿を見せ、皆に笑顔を振りまいていました。

Scrap

“歯みがきは じょうぶなからだの 第一歩”



6月2日、玖珠町メルサンホールで、「歯の健康まつり」が行われました。

これは、玖珠郡歯科医師会主催により、6月4日〜10日の「歯の衛生週間」に合わせて毎年開催されているもので、「母と子」「高齢者」それぞれの部で、審査・表彰式がありました。

ロビーには、玖珠・九重両町の子どもたちが描いた歯の衛生図画ポスターが展示され、会場内では無料のフッ素塗布コーナーが設けられていたり、一般来場者も楽しめるように工夫されていました。

なお、それぞれの部門1位に輝いた以下の方々は、大分県大会に参加予定となっております。

「母と子」部門1位（町長賞）

安達優翔さん・晴恵さん（龍門）

「高齢者」部門1位（町長賞）

梅木四郎彦さん（西）

このえケーブルテレビ

月額使用料 (1,050 円) の減免申請を受け付けます

以下の減免対象条件に該当する世帯は・・・

月額使用料 1,050 円 → **全額免除** もしくは **半額免除 (525 円)** されます。

減免対象条件

平成24年度住民税非課税世帯であることが必須条件です。住民税非課税世帯とは、その世帯の全員に、住民税が課税されていない世帯のことです。なお、未申告者が世帯にいらっしゃる場合は、課税世帯・非課税世帯の判断がつかないため対象になりません。
※法人は対象になりません。

①平成24年度住民税非課税世帯
かつ、
右記の条件を満たす場合

《全額免除》～①②のどちらも満たす世帯～

- ②下記のいずれかの手帳保持者がいる世帯
- ・療育手帳 (A判定)
 - ・精神障害者保健福祉手帳 (1級)
 - ・身体障害者手帳 (1, 2級)

《半額免除》～①かつ、③または④を満たす世帯～

- ③世帯員全員が 75 歳以上の世帯
- ④下記のいずれかの手帳保持者がいる世帯
- ・療育手帳 (B判定)
 - ・精神障害者保健福祉手帳 (2, 3級)
 - ・身体障害者手帳 (3～6級)
 - ・戦傷病者手帳
 - ・被爆者健康手帳

⑤生活保護世帯

《半額免除》

減免を受けるには、申請が必要になります。申請書類は役場2階の企画調整課及び各地区公民館に備えていますので、必要な方はご連絡ください。また、九重町ホームページからダウンロードもできます。

- ・減免期間は1年間です。今回の対象期間は平成24年8月分～平成25年7月分です。
- ・現在減免を受けている世帯は、対象期間が平成24年7月分までになりますので、再度申請が必要になります。現在減免を受けている世帯には、申請書類を個別に発送しています。
- ・申請期限は、平成24年6月29日(金)まで(必着)です。7月中に審査を行い、結果を通知いたします。

※審査の結果、減免にならない場合があります。

※申請期限を過ぎても随時受け付けておりますが、平成24年8月分からの適用をご希望の方は期限までに申請をお願いします。

このえ
ケーブルテレビ
KCT:

問合せ・申請書類提出先 九重町役場企画調整課 情報統計グループ
☎76-3807 FAX 76-2247



国民年金 広場

国民年金保険料の納め忘れはありませんか？

国民年金は、老後の生活や障害など、もしもの時の大きな支えとなります。

保険料の納め忘れが続くと、将来の年金を受け取ることができなくなったり、障害年金や遺族年金の手続きができなくなります。

保険料の納付期限は翌月の末日です。また2年を過ぎた保険料は時効により納めることができなくなりますので、納付書の使用期限をご確認ください。

一部免除された方は、残りの納付部分を納めないで、未納の扱いになります。

納付書を紛失された場合は、再発行することができませんので年金事務所までご連絡ください。

国民年金保険料の納付は、便利でお得な「口座振替」で！！

年金事務所職員を名乗る詐欺にご注意ください！

最近、年金事務所職員を装いご自宅を訪問し、「年金の

手続きが終わっていない、ご本人に代わって手続きをするので手数料を支払ってほしい。」などと言い、その場で現金を請求するような事例が報告されております。

年金事務所の職員がご自宅を訪問し、年金手続きの手数を請求することはありません。

年金事務所の職員を名乗った訪問や電話で不審な点がありましたら、その場に対応することなく、年金事務所まで確認するなど、十分にご注意ください。

なお、年金事務所の職員が訪問する際は、身分証明を携帯しておりますのでご確認ください。



国民年金保険料の収納業務について

日本年金機構では、国民年金保険料が納め忘れとなっている方に対する「電話や文書、戸別訪問による納付督促や保険料の収納業務」について、民間委託を行っています。受託事業者は次のとおりです。

〈受託事業者〉 (平成23年4月1日現在)

- ・(株)アイヴィジット ・(株)エヌ・ティ・ティ・ソルコ
- ・(株)オリエントコーポレーション ・キャリアリンク(株)
- ・アイ・シー・アール バックスグループ共同企業体
- ・日立キャピタル債権回収・日立キャピタル共同企業体 以上全6社

受託事業者には、個人情報保護の管理を徹底しています。詳しくは日本年金機構のホームページ<http://www.nenkin.go.jp/> 又は、日田年金事務所国民年金課までお問い合わせください。

平成23年度の国民年金保険料免除申請の受付期限が近づいています

平成23年7月から平成24年6月までの免除申請書の受付期限が、平成24年7月末日までとなっています。さかのぼって免除をご希望の場合は、お早めに申請手続きをお願いします。

年金のご相談について、詳しくはお近くの年金事務所（日田年金事務所：0973-22-6174）または、役場ふれあい生活課 国保・年金グループ（76-3802）までお問い合わせください。

子ども手当は、4月より児童手当になり、6月分より所得制限が導入されました。



●支給対象

中学校卒業までの児童を養育している方

●支給額（1人当たり月額）

対象児童		児童手当の額
3歳未満		15,000円
3歳以上 小学校終了まで	第1・2子	10,000円
	第3子以降	15,000円
中学生		10,000円
所得制限を超えている場合 (6月分から)		5,000円

●変更点

平成24年6月分から所得制限が設けられ、所得制限該当者は対象児童の年齢・第何子などにかかわらず、1人当たりの月額が5,000円になります。
※所得制限限度額は扶養親族の人数によって変わります。

6月分以降の児童手当等を受けるには現況届が必要です！

現況届は、6月分以降の「児童手当」資格更新の確認を行うため提出が必要です。

提出期間：平成24年6月29日（金）まで
詳しくは下記までお問い合わせください。

【お問合せ先】九重町役場ふれあい生活課福祉グループ
☎76-3802

九重町 子ども医療費 助成



平成24年7月1日から、未就学児の医療費助成を行う「子ども医療費助成事業」と小中学生の医療費助成を行う「児童医療費助成事業」が一本化され、名称が「子ども医療費助成事業」となります。

これにより、入院時の医療費について小中学生まで助成が拡大されます。

子ども医療費助成の内容（平成24年7月1日以降の診療分）

	助成対象	助成方法	一部負担金
未就学児	入院・通院医療費 (歯科・調剤含む)	現物給付	なし
小中学生	入院・通院医療費 (歯科・調剤含む)	入院：現物給付 通院：償還払い	入院：なし 通院：1回500円 (上限1医療機関4回)

現物給付：医療機関の窓口を受給資格者証を提示することで、医療機関での窓口負担を支払う必要がありません。

償還払い：医療機関で窓口負担を行い、ふれあい生活課の窓口にて備え付けの「子ども医療費交付申請書」に必要事項を記入し、医療機関が発行した領収証を添えて、ふれあい生活課へ申請後、指定口座に振り込まれます。

※県外の医療機関で受診した場合は、償還払いとなります。

※保険診療外（自費分）と食事代等は、助成の対象となりません。

※入院において受給資格者証を使用するときは、保険証と併せて、保険者から交付される「高額療養費限度額適用認定証」を提示してください。

お問い合せ
九重町役場ふれあい生活課
☎76-3802

歳時記

季節

7月号

「梅雨明(晴)」

「老鷲(夏鷲)」「涼し」

(6月25日必着)

8月号

「墓参(墓参り)」

「夕焼」「朝顔」

(7月25日必着)



今月の季節
「夏つばめ」「竹落葉」
「万緑」

夏つばめ夕日の中の草野球
竹落葉風に吹かれて散りにけり
万緑やぐんぐん伸びる飛行雲
信号を無視低空の夏つばめ
夏つばめアクロバットの勇姿かな
三星の空さ家あちこち夏つばめ
夏つばめ姿を見せぬ異変かな
牛の背をかすめてゆきし夏つばめ
竹落葉踏みしめ登る馬貞墓地
竹落葉舞いてひとひら部屋にかな
万緑の影川の面にゆらぎつ、
万緑や漁師の町を遠く見る
万緑や由布山麓をかけ登る
万緑の山また山の我が里よ
万緑の濃いもうすきも九重山

清竹 勇藏
穴井久美子
藤澤 節子
伊東 匡子
佐藤 修正
吉光 昭真
玉井多喜子
井上 マキ
小川 良子
佐藤 節代
小野ミツノ
原田 孟一
永松左世美
佐藤東一郎
佐藤 元八

「夏つばめ夕日の中の草野球」のどかな里の夕暮れ、作者の観戦の姿が浮かぶ。「竹落葉風に吹かれて散りにけり」さらりとよんだところがよい。「万緑やぐんぐん伸びる飛行雲」広い空間を感じる。よい時を持つゆとり。季重ね、言葉の掛け違いには注意しましょう。
「竹落葉里山に風さわぐ時」
選者 井上 睦子

※今回は、都合により井上睦子さんに選者を依頼いたしました。次回からは、従来どおり麻生良昭さんに選者を依頼する予定です。

このコーナーは町民どなたでも応募できます。ハガキに作品名と住所、氏名、電話番号をお書きのうえ企画調整課広報グループまでご応募を。なお、応募作品は返却しません。

添削がありますのでご了承ください。 広報

ふるさと再発見 207

このへ 時間旅行



(その6) 右田天満神社の絵馬(下)

元文化財調査員 甲斐 素純

▶「四季農耕図絵馬」の部分(田起し)
前掲前津江村指定の老松天満社所蔵絵馬と比較して、右田天満社の物は水路や田の畦が描かれてなく、したがってその部分を利用して子供の遊ぶ姿や、苗やコピリを運ぶ人々や、乳幼児に乳を飲ませる(休息)姿がない。
また各作業図の間を埋める物として、それぞれの季節ごとの植物・樹木が描かれているが、老松天満社の物は農家の横にある松の巨木と、塀の内にある樹木のみである。
右田では「籾種かし」があるが、「草刈り」はない。右田は「田起し」であるが、老松はモーガによる「代掻き」(馬)であり、「稲刈り」は右田は女性、老松は男性の役となっている。「稲運び」は、右田は額面の都合からかオーコによる人(男)の運搬であるが、老松は馬を利用してはいる。
前津江村は起伏の激しい山間部で、遠距離にある棚田からの運搬を暗示している。「脱穀」は、右田は千歯で女性の役であるが、老松は稲打ち柵で男性の仕事となっている。右田では、「籾摺り」後の「選別」や「俵詰め」の作業はなく、人の肩による俵の運搬である。老松では、農家の庭での「籾摺り」で、「収納」蔵の前には門付きの立派な塀と立札が描かれており、大地主の蔵を想像させる。

大分県における平成24・25年度の保険料率

	平成22・23年度	平成24・25年度	比較
均等割額	47,100円	48,500円	+1,400円
所得割額	8.78%	9.52%	+0.74ポイント
賦課限度額	50万円	55万円	+5万円

《保険料率の引き上げについて》

後期高齢者医療の保険料については2年ごとに見直しを行っています。今後2年間、さらなる高齢化の進行や医療費の増加が見込まれることから、上記のとおり保険料率を引き上げることとなりました。

今回の引き上げは、後期高齢者医療制度を安定的に維持することで、被保険者が安心して医療を受けることができるようにするものです。ご負担をおかけしますが、ご理解いただきますようお願いいたします。

今回引き上げとなる主な要因

- ① 1人当たり医療給付費が平成22・23年度平均923,035円から平成24・25年度平均975,669円へ5.7%伸びる見込みとなっています。
- ② 被保険者が医療給付費に対して保険料として負担する割合（平成20年度：10%）は、現役世代人口の減少に伴って、現役世代1人当たり支援金の負担が著しく増加しないよう段階的に引き上げる仕組みとなっており、この割合が平成22年度10.26%から平成24年度10.51%に引き上がります。

保険料率の増加抑制策

保険料率の増加抑制策を講じない場合には、保険料率が大幅に上昇することが見込まれましたので、今回の保険料率の改定にあたり、可能な限り増加抑制策を講じています。

抑制策 ① 平成23年度剰余金の全額活用【約23億円】

抑制策 ② 財政安定化基金の活用【約5億円】

保険料の計算方式（平成24・25年度） ※所得等の条件により軽減措置があります。

被保険者である高齢者1人ひとりが後期高齢者医療保険料を負担します。負担していただく保険料額は、被保険者全員が等しく負担する①均等割額と、所得に応じて負担する②所得割額を合計して個人単位で計算されます。

$$\text{年間保険料} = \text{①均等割額} + \text{②所得割額}$$

48,500円 + 前年所得×9.52%

※前年所得とは、前年の総所得金額等から基礎控除額（33万円）を差し引いた金額となります。

※上記の保険料率（均等割額・所得割率）に関する条例案は、平成24年2月20日開催の「平成24年大分県後期高齢者医療広域連合議会第1回定例会」において、可決されました。

ここのえっ子おやつレシピ大募集

6月は
食育月間

食育月間では、食育推進運動を重点的に実施し、食育の一層の浸透を図ります。食育月間をきっかけにして、一人ひとりが「食」について考えてみてはいかがでしょうか。

期間中、九重町では「ここのえっ子 おやつレシピ 大募集」を開催します。

応募内容：地元でとれる野菜や果物を使った子どものおやつレシピ

応募方法：応募用紙に必要事項を記入し、保健センターまでご持参ください。

(詳しくは保健センターまでお問い合わせください)

※注意 応募レシピはセンター内で配布させていただいたり、別の企画で利用させていただく場合があります。



私たちは母子保健推進員です

地区名	氏名
東飯田	日野真由美 藤原智恵美 森 朱美
野上	佐藤ひじ子 野依 栄子 日野由紀子
飯田	武石 新子 田中 敏江 時松はるみ
南山田	足立 恵子 工藤 美保 長野五十鈴

母子保健推進員とは

母子保健に熱意を有する人などを選んで、町長が委嘱します。平成24年4月から2年間の任期で左記の12名の方が委嘱されました。九重町保健センターと連携し、母性・乳幼児の健康の保持・増進を図るために、地域に密着した母子保健事業を推進します。

<主な活動>

●家庭訪問、相談活動

「こんにちは赤ちゃん」訪問を行い、健診や予防接種等の身近な子育ての情報をお伝えします。

●町が行う母子保健事業の支援

①4ヵ月児・7ヵ月児健診で栄養士と離乳食づくりや子育ての話し合いに参加します。

②プレパパ♥♥ママ教室での支援を行います。

③ブックスタート事業で、赤ちゃん訪問時に絵本の読み聞かせと配布を行います。

●子育て支援地区活動

各種関係機関と連携し、子育て支援を行います。

秘密の厳守：母子保健推進員は、活動上知り得る個人情報等の秘密を絶対に口外しません。

問い合わせ先 九重町保健センター ☎ 76-3838



愛の血液助け合い運動 (7月1日~31日)

献血は、10分間の
ボランティア



あなたの血液が人の命を救います。

血液は人工的に作り出すことができず、輸血を必要とされる患者さんは健康な方からの献血でしか助けることができません。

多くの方々のご協力をよろしくお願いいたします。

なお、九重町では下記の日程で献血を行います。

記

日時 8月3日(金曜日)

10:00~16:00

献血内容 400mlのみ

(200ml・成分献血はありません)

献血にご協力を

問い合わせ先：保健センター ☎ 76-3838

図書館だより

ほんの森6月号

図書館開館時間

平日 10:00~18:00
土・日 9:00~17:00
月・祝 休み

九重町図書館 ☎ 76-3888



『おはなしキャラクターランキング! (主人公編)結果発表』

総合順位	キャラクターの名前	得点
1位	こびと	99 P
2位	ムーミン	51 P
3位	バムとケロ	35 P
4位	ハリー・ポッター	28 P
5位	トトロ	26 P
6位	サツキとメイ	24 P
7位	プーさん	23 P
8位	がらがらどん	22 P
9位	乱太郎	21 P
10位	ウッディ	19 P



「子どもの読書週間」(4/23~5/12)のイベントとして、先月まで図書館入り口を賑わしていたキャラクターボード。ご投票いただいた皆さん、どうもありがとうございました!結果発表として上位キャラクターの表彰と関連本の展示をしていましたが、「しまった!うっかり見損ねた!」という方のために(笑)この場をお借りしてご報告いたします。

74名のキャラクターで競った結果、投票総数763票のうち99票を獲得して(こびと)がぶっちぎりの1位に輝きました。「今」だから・・・という気もしますが、絵本としてはめずらしく予約待ちが出る人気です。今後とも息の長い活躍を願っています。ちなみに世代別では、幼児~小・中学生の部は1位(こびと)2位(ムーミン)3位(ハリー・ポッター)でした。高校生~一般の部では1位(プーさん)2位(バムとケロ)3位(サツキとメイ)で、4位にはなつかしの(ハイジ)もランクインしました。私たち司書も予想外の結果が多く、来館者も足を止めては「へえ〜、意外だー。」「これ、なつかしいなあ。」「このキャラの出る本はどこにあるの?」などの声をいただき、あらためて本と人とのつながりを感じた読書週間でした。



- 「おはなし会」毎月第2土曜日 10:30~11:00
子どもたちは本を読んでもらうことが大好きです。おはなし会デビュー、お待ちしております!
・6月の担当グループは「ぶちトマト」の皆さんです。
・7月の担当グループは「スター」の皆さんです。(7月14日予定)お楽しみに!
・5月の「おはなし会」のスナップ写真です。参加してくれたおともだち、どうもありがとうございます!



※「おはなし会」お引っ越しのお知らせ!
今年で7年目を迎えた「おはなし会」。毎月第3土曜日に開いていましたが、6月からは第2土曜日にお引っ越しいたします。時間は今までと同じ、10:30~11:00です。これからも、たくさんのおはなしを聞きに来てくださいね。

新刊・新着図書案内

~田植えも終わって一休み。雨の日はゆっくり本をひらいてみませんか?~

●児童書・コミック

絵本 地獄 宮次男・監修
スウィング!しかけえほん ルーフアス・セダー
10歳までに覚えておきたいちょっと難しい1000のことば
マンガでクイズ1~3 うじなかずひこ
みんなのためのルールブック ロン・クラーク
図解絵本 東京スカイツリー モリナゴヨウ
その他

●一般書

夏の虹(みをつくし料理帖シリーズ7)(文庫) 高田郁
大江戸料理競べ(料理人季蔵シリーズ14まで) 和田はつ子
ルーズヴェルト・ゲーム 池井戸潤
きれいでと 大道珠貴
三匹のおっさんふたたび 有川浩
霖雨 葉室麟
あつこと僕らが生きた夏 有村千裕
ぎん言 ぎんさんが娘に4姉妹に遺した名言 ぎんさんの娘4姉妹 岡本一志
幸せのタネをまくと、幸せの花が咲く 田中慎弥
田中慎弥の掌劇場
木村政彦はなぜ力道山を殺さなかったのか 増田俊也
森で過でして学んだ101のこと 本山賢司
獵師が吠える! 山下幸利

武士の掟 高橋慎一郎
浄土真宗はなぜ日本でいちばん多いのか 島田裕巳
池上彰の「ニュース、そこからですか!?!」 池上彰
この国で起きている本当のこと 辛坊治郎
もし富士山が噴火したら どうなる?どうする? 鎌田浩毅
戦略思考コンプリートブック 河瀬誠
まんが・アニメ・絵本に出てきた「あの料理」と「あのお菓子」を作る 夢のキッチン 吉田瑞子
トイロ家の毎日おいしいごはん トイロ
太一×ケンタロウ男子ごはん その4 国分太一・ケンタロウ
あなたの俳句はなぜ佳作どまりなのか 辻桃子
はじめての手づくり刺し子こもの エコクラフトの収納かご&バスケット
まさかわたしがPTA!? 古木明美
「空腹」が人を健康にする なついなつき
50歳を超えても30代に見える生き方 南雲吉則
大往生したけりゃ医療とかかわるな 南雲吉則
決定版!永田農法の野菜づくり事典 中村仁一
百姓が地球を救う 永田照喜治
海のルアーフィッシング入門 木村秋則
ぴあ東京スカイツリータウン&新・下町散策 児島玲子
その他

6月のハート降る●このえ

読者の声

小林悠紀さん、ローマンが描く愛情は、空回りの恋に終わったことか?」

『次作のハルトは、愛に燃える純粋な少年の姿で登場する。ローマンの素朴な恋愛観を、読者が共感し、愛を信じてくれることを祈る。』

『次作は、ローマンの恋愛観を、読者が共感し、愛を信じてくれることを祈る。』

『次作は、ローマンの恋愛観を、読者が共感し、愛を信じてくれることを祈る。』

『次作は、ローマンの恋愛観を、読者が共感し、愛を信じてくれることを祈る。』

『次作は、ローマンの恋愛観を、読者が共感し、愛を信じてくれることを祈る。』

※

読者の声

『次作は、ローマンの恋愛観を、読者が共感し、愛を信じてくれることを祈る。』

伝えたい「ちょっといい話」「心あたるとする話」をぜひお寄せください。ハート降るこのえ組員 阿部 悠紀
購読の場合は次のところへ 〒879-4895 九重町役場企画課編集 広報グループ (☎ 78-3807)

幸せになりにな



人権

心の扉

No.184

リーダーシップと人権

4月4日 入会者募集報告

『次作は、ローマンの恋愛観を、読者が共感し、愛を信じてくれることを祈る。』

『次作は、ローマンの恋愛観を、読者が共感し、愛を信じてくれることを祈る。』

『次作は、ローマンの恋愛観を、読者が共感し、愛を信じてくれることを祈る。』

『次作は、ローマンの恋愛観を、読者が共感し、愛を信じてくれることを祈る。』

『次作は、ローマンの恋愛観を、読者が共感し、愛を信じてくれることを祈る。』

『次作は、ローマンの恋愛観を、読者が共感し、愛を信じてくれることを祈る。』

『次作は、ローマンの恋愛観を、読者が共感し、愛を信じてくれることを祈る。』

『次作は、ローマンの恋愛観を、読者が共感し、愛を信じてくれることを祈る。』

『次作は、ローマンの恋愛観を、読者が共感し、愛を信じてくれることを祈る。』

『次作は、ローマンの恋愛観を、読者が共感し、愛を信じてくれることを祈る。』

『次作は、ローマンの恋愛観を、読者が共感し、愛を信じてくれることを祈る。』

『次作は、ローマンの恋愛観を、読者が共感し、愛を信じてくれることを祈る。』

『次作は、ローマンの恋愛観を、読者が共感し、愛を信じてくれることを祈る。』

『次作は、ローマンの恋愛観を、読者が共感し、愛を信じてくれることを祈る。』

『次作は、ローマンの恋愛観を、読者が共感し、愛を信じてくれることを祈る。』

『次作は、ローマンの恋愛観を、読者が共感し、愛を信じてくれることを祈る。』

『次作は、ローマンの恋愛観を、読者が共感し、愛を信じてくれることを祈る。』

『次作は、ローマンの恋愛観を、読者が共感し、愛を信じてくれることを祈る。』

『次作は、ローマンの恋愛観を、読者が共感し、愛を信じてくれることを祈る。』

『次作は、ローマンの恋愛観を、読者が共感し、愛を信じてくれることを祈る。』

『次作は、ローマンの恋愛観を、読者が共感し、愛を信じてくれることを祈る。』

編集 阿部 悠紀

障害福祉サービス等事業所開業のお知らせ

玖珠町のわくくす・たんぼぼからのお知らせです。わくくす・たんぼぼはこれまで就労継続支援B型のサービスにより利用者を受け入れていましたが、6月1日から生活介護(※1)及び放課後等デイサービス(※2)を実施することになりました。

事業所は玖珠町大字山田の国道沿いに設置し、通所に際しての送迎も相談に応じます。利用できる対象者は、三障がい児者(身体的、知的、精神)のうち市町村から障害福祉サービスの支給決定を受けた方となっております。

ご利用にあたっての相談は九重町役場ふれあい生活課福祉グループまでお願いします。

※1:施設への通所にて実施する一日中の食事や排せつなどの介護を行うとともに、創作的活動等の機会を提供します。

※2:平成24年4月から、児童福祉法の改正に伴い、新たに就学中の障がい児に対して、放課後の居場所づくりを目的として「放課後等デイサービス」がスタートしました。

連絡先

九重町役場ふれあい生活課

福祉グループ

【電話】 76-3802

【担当】 帆足

九重ふるさと自然学校

コウノトリの舞う街を訪問します



コウノトリという鳥をご存知でしょうか? 名前だけであればほとんどの人が聞いたことがあるのではないのでしょうか。全長は1mを超え、羽を広げると2mにもなる大型の水辺にすむ鳥です。大きさや見た目から鶴と混同されることも多く、掛け軸等にある「松と鶴」の絵の鶴はコウノトリの間違いだと言われています。(鶴は木の枝をつかむことができない為、木には留まれません。) このように姿形が美しく、身近な存在であったコウノトリですが、トキと同じように数を減らし、人工飼育・繁殖が試みられてきました。そしてトキよりも3年早い2005年から個体を野生復帰させる取り組みがなされています(全世界でも個体数は推定2000~3000羽とされ、絶滅が心配されています)。

そのコウノトリの野生復帰に取り組んでいるのが兵庫県豊岡市です。水辺で暮らし、魚やカエルなどを餌とし、木の上に巣をつくるなど、生態についてもトキと共通する点が多く、コウノトリ野生復帰の取り組みは、トキのすめる里づくりにとっても参考になる点が非常に多いと思われます。九重ふるさと自然学校はトキに先んじた成功例(放鳥コウノトリの3世誕生、コウノトリ育む農法の確立など)であるコウノトリ野生復帰の事例を学ぶため、豊岡市を訪問したいと考えています。街をあげた取り組みともなっているコウノトリの野生復帰がどのように行われているのか、成功の秘訣は? 等々、多くの情報を持ち帰りしたいと思います。豊岡市訪問の報告は再びこの紙面でもさせていただきたいと考えておりますので、その際はまたお付き合いいただけると幸いです。

看護学生のためのインターンシップ募集 (看護職場体験会)

看護師をめざす看護学生さんを対象に、インターンシップ(看護職場体験会)を県内の各病院で開催します。

対象 看護師のみ(准看護師は除きます。)

※看護学生は大分県内外を問いません。ただし、職場体験できる病院は大分県内のみです。

募集期間及び実施期間

区分	募集期間	実施期間	
夏期	平成24年6月11日(月)~7月6日(金)	平成24年7月23日(月)~8月31日(金)	※土曜、日曜、祝祭日は除きます。
春期	平成25年2月4日(月)~2月28日(木)	平成25年3月11日(月)~3月22日(金)	

申込み、問い合わせ先 (大分県補助事業)

公益社団法人 大分県看護協会 (〒870-0855 大分県大分市大字豊^{ぶにょう}310番地の4)
 ホームページ <http://www.oita-kango.com/> 携帯サイト <http://www.oita-kango.com/mobi/>
 ☎ 097-574-7117 FAX 097-545-3751

くらの情報

めざせ！未来の船長・機関長

当校で学習することは、船舶職員になるための最短距離です。

オープンスクール(体験入学)に参加してみませんか。

国立唐津海上技術学校 7月21日(土)

10月20日(土)

国立口之津海上技術学校 7月16日(月)

9月15日(土)

募集対象者 中学校卒業後、または平成25年3月卒業見込みの者

願書受付開始日 平成25年1月7日(月)

問い合わせ先 唐津校 0955-72-8269

口之津校 0957-86-2152

福祉・介護の職場を体験してみませんか

福祉・介護に関心をお持ちの方であればどなたでも結構です。参加費は無料です。

体験期間 6月1日(金)～翌年2月28日(木)のうち、原則3日から5日間(ご本人の希望を尊重)

体験場所 県内の社会福祉施設

締切 体験希望の10日前まで

申し込み・問い合わせ 大分県福祉人材センター
☎ 097-552-7000

認定司法書士による無料法律相談会

従来の相続や登記の名義等に関するご相談はもちろん、多重債務問題や悪質商法トラブル等の様々な法律紛争に関するご相談にも対応しています。お気軽にご利用ください。

日時 7月13日(金) 13:00～15:00

会場 九重町役場 302会議室

その他 相談料無料・原則予約不要(但し予約者優先)

主催 大分県司法書士会青年の会

問い合わせ先 大分県司法書士会青年の会
九重町無料相談会事務局(担当 大野)
☎ 77-6282

裁判所職員採用一般職試験 (高卒者試験)

試験日 9月16日(日)

申込受付期間 7月17日(火)～26日(木)
(7月26日消印有効)

受験手続、受験資格その他詳細については、大分県地方裁判所事務局総務課人事第一係(☎ 097-532-7161 内線616)までお問い合わせください。

精神保健福祉相談(こころの相談)

日時 7月12日
【毎月第2木曜日 14:00～】

場所 大分県玖珠総合庁舎3階

内容 うつ病や認知症等の本人及び家族等に対して、専門医による医療相談

その他 相談は無料ですが、事前に西部保健所地域保健課に予約が必要

問い合わせ先 大分県西部保健所 地域保健課
☎ 0973-23-3133
Fax 0973-23-3136

平成24年度消防設備士試験

日時・場所 9月2日(日) 10:00試験開始
日本文理大学(大分市)

試験種類 全類

願書の配布 大分県消防保安室、県下各消防(局)本部、(財)消防試験研究センター大分県支部

願書受付期間 7月3日(火)～15日(日)【電子申請】
7月6日(金)～18日(水)【書面申請】

願書の提出先 大分市長浜町2-12-10 昭栄ビル2F
(財)消防試験研究センター大分県支部
☎ 097-537-0427

平成24年度 まなびの広場 「サイエンスフェスタ」参加者の募集について

大分県立社会教育総合センターでは、科学実験などを体験しながら学ぶ「サイエンスフェスタ」に参加する小学生を募集しています。

開催日時 7月22日(日) 10:00～15:00

場所 大分県立社会教育総合センター

参加対象 小学3年生から小学6年生

参加料 無料

実施教室 ホームページ及び各小学校に配布予定のポスター・チラシで御確認ください。

●ホームページ 「大分県立社会教育総合センター」で検索。

申込方法 必要事項を記入して、①電子メール、②往復ハガキのいずれかの方法でお申し込みください。
※お申し込みと同様の方法で決定通知を送付します。

申込期間 6月17日(日)～7月8日(日)まで
教室別に先着順になりますので、定員になり次第締切ります。

申込・問い合わせ先 大分県立社会教育総合センター
〒874-0903 別府市大字別府字野口原3030-1
☎ 0977-22-7763
メール a31511@pref.oita.lg.jp

今月の 年金相談

日時 6月27日(水) 10:00～15:00
場所 九重町役場・102会議室
※予約制 0973-22-6174

今月の納税 納期限7月2日

【国民健康保険税】(仮算定)
【町 県 民 税】(第1期)

高所作業車運転技能講習

日時 7月12・13日【学科】、17日【実技】
講習 【学科】日田市生涯学習交流センター
(日田市北友田町)
【実技】(株)日田中央木材市場土場
(日田市北友田町)
受講料等 14Hコース(普通免許等) 36,750円
12Hコース(小型移動式等所持) 35,700円
テキスト代 1,800円
申込締切日 6月25日(月)(定員20名になり次第締切)
申込み及び問い合わせ先
(社)大分県労働基準協会日田支部
☎0973-27-6453

平成24年度大分県介護支援専門員 実務研修受講試験

試験期日 10月28日(日)
試験地 別府市、佐伯市、日田市
受付期間 7月2日(月)～7月31日(火)
手数料 8,500円
受験案内や受験申込書等は、6月下旬から大分県内保健所、九重町役場ふれあい生活課等で配布します。また、大分県ホームページにも掲載します。受験資格については、受験案内をごらんください。
問い合わせ先
大分県西部保健所(0973-23-3133)又は、
大分県高齢者福祉課(097-506-2692)



第1回オープンキャンパス

日時 7月21日(土)(受付 13:00～13:30)
場所 大分県立工科短期大学校
大分県中津市大字東浜407-27
当日は、実際に授業で行う実習等を再現し、学生自らが案内・説明を行います。機械システム系・電子システム系・建築システム系の3系7コース制の説明や個別相談コーナーも開設します。ぜひ、この機会にキャンパス見学にお越しください。事前申し込みは不要です。
なお、第2回を8月26日(日)、第3回を9月8日(土)に実施する予定です。
問い合わせ先 大分県立工科短期大学校学生支援班
☎0979-23-5500

IT活用経営戦略セミナー

IT導入に関心のある中小企業経営者等を対象に、経営へのIT導入のメリットやIT活用による事務効率化、売上増加などの事例を紹介するセミナーを開催します。
日時 7月12日(木) 14:00～16:40
場所 ソフィアホール(大分市東春日町)
対象 中小企業経営者、IT担当者、IT化に関心のある方
問い合わせ、お申込み先
公益財団法人分県産業創造機構 ☎097-537-9111

社団法人 大分県バス協会より バスの車内事故防止についてのお願い

7月1日から7月31日の間、走行中のバス車内での事故を防止するため、「車内事故防止キャンペーン」を実施します。
走行中に席を離れると、転倒など思わぬけがをすることがあります。お降りの際は、バスが停留所に着いて扉が開いてから席をお立ち願います。
また、バスは安全運転に徹しておりますが、やむを得ず急ブレーキをかける場合があります。満席のため、お立ちになってご利用いただく場合には、吊革や握り棒にしっかりおつかまりください。
バスの車内事故防止に皆様のご理解とご協力をお願いします。

戦没者遺児の皆さんへ 戦没者遺児による慰霊友好親善事業への 参加募集のご案内

日本遺族会では「戦没者遺児による慰霊友好親善事業」の参加者を募集しています。
この事業は厚生労働省から補助をうけて実施しており、先の大戦で父等を国に捧げた戦没者の遺児を対象としまして、亡き父等の戦没した旧戦域を訪れていただき、慰霊追悼を行うとともに、同地域の住民の方々とは友好親善を深めることを目的としたものです。
日程等の詳細は、下記(財)日本遺族会事務局までお問い合わせください。(日程表は、役場ふれあい生活課福祉グループにもあります。)
また、参加希望者が募集人員を上回った場合は、本部での選考となります。先着順ではありませんが、お申し込みはお早めをお願いします。ただし、各実施地域には申込締切日がありますのでご注意ください。

参加費 9万円
実施地域 モンゴル、中国、ミャンマー、フィリピン、西部ニューギニアなど全21地域
実施期間 平成24年8月3日～平成25年3月21日
(地域により異なる)
お問い合わせ・お申込み先
財団法人日本遺族会事務局
☎03-3261-5521 FAX03-3261-9191
財団法人大分県遺族会連合会
☎097-543-2459

平成24年度国家公務員採用試験

試験種類 一般職試験（高卒者試験）
 一般職試験（社会人試験〔係員級〕）
 税務職員採用試験

受付期間 インターネット 6月26日（火）～7月5日（木）
 郵送又は持参 7月2日（月）～7月10日（火）

第1次試験 9月9日（日）

問い合わせ先 人事院九州事務局
 〒812-0013 福岡市博多区博多駅東2-11-1
 ☎ 092-431-7733

家庭用電気マッサージ器の正しい使用について

家庭用電気マッサージ器のローラー部の布カバーを外して使用したことにより、衣服が機器のローラー部に巻き込まれ、窒息死した事故が発生しています。家庭用電気マッサージ器の使用にあたっては、取扱い説明書等をよく読み、正しく使用してください。

カバーを外したり、破れた状態での使用は大変危険なため、絶対にしないでください!

源泉所得税の納期の特例と納付

給与などの支払の際に源泉徴収した所得税（源泉所得税）は、給与などを支払った月の翌月10日までに納付しなければなりません。納付すべき税額がない場合であっても、翌月10日までに納付書（給与所得・退職所得等の所得税徴収高計算書）を税務署へ提出していただく必要があります。（e-Tax（国税電子申告・納税システム）の利用又は郵送等による提出もできます）。

ところで、給与の支給人員が常時10人未満の事業所では、一定の手続をすることにより、源泉所得税の納付を年2回で済ませることができる源泉所得税の「納期の特例」制度があります。

源泉所得税の納期の特例制度

源泉所得税の区分	納付期限
1～6月に源泉徴収した所得税	7月10日
7～12月に源泉徴収した所得税	翌年1月10日

源泉所得税のことでお分かりになりにくいことがありましたら、日田税務署までお気軽にお尋ねください。

問い合わせ先 日田税務署 ☎ 0973-23-2136
 ※自動音声案内

平成24年度大分県職員採用選考

職種 海事（航海）、児童自立支援専門員

受付期間 7月6日（金）まで

第1次試験日 7月29日（日）

問い合わせ先 大分県総務部人事課人事班
 ☎ 097-506-2305

※受験資格などの詳細は選考要領（県庁受付等で配布又は大分県庁のホームページにも掲載）で確認してください。

全国一斉「子どもの人権110番」相談強化週間

秘密は厳守します。

お気軽にご利用ください。

日時 6月25日（月）～7月1日（日）

平日 8:30～19:00

土日 10:00～17:00

電話番号 0120-007-110

（全国共通／大分地方法務局）

相談内容 学校におけるいじめ、体罰、児童虐待、児童買春など子どもに関する人権問題

担当者 人権擁護委員

法務局職員

問い合わせ先 大分地方法務局人権擁護課

☎ 097-532-3368

ホームページアドレス

http://www.moj.go.jp/jinkennet/oita/oita_index.html

大分地方法務局では、平日8時30分から17時15分まで、上記「子どもの人権110番」専用電話にて、常時相談に応じておりますので、お気軽にご相談ください。

「県政出前講座」実施中

大分県では、県民の皆さんに県政をよりご理解いただくため、県の幹部職員が県民の皆さんの会合（おおむね20人以上）に出向いて、各テーマ（全189）について説明し、意見交換する「県政出前講座」を行っています。この講座は、県政出前講座申込書により申込みいただいた後、日程等を調整し、決定します。職員の派遣に要する経費は、県が負担します。なお、この講座は、苦情、要望等をお受けするものではありません。また、政治、宗教、営利等を目的とした催しなど、「県政出前講座」の目的に反すると判断される場合は、講座をお断りすることがあります。

お問い合わせ先 大分県企画振興部広報広聴課

☎ 097-506-2091

ギャンブル関連問題家族学習会

ギャンブル関連問題を持つ方のご家族が、本人の回復に向けて、ギャンブル関連問題への理解を深め、対応について学び合うギャンブル関連問題学習会を開催します。

日時 第1回 7月27日（金）13:30～15:30
 （受付13:00～）

第2回 8月28日（火）13:30～15:30
 （受付13:00～）

場所 大分県こことからだの相談支援センター
 （大分市玉沢）

対象 ギャンブル（パチンコ、スロット、競輪、競馬など）関連問題を持つ方のご家族

内容 専門医師や弁護士による講話、家族の体験発表、家族同士の話し合い

参加費 無料（事前申込みが必要）

申込み及び問い合わせ先

大分県こことからだの相談支援センター
 総務企画課 ☎ 097-541-5276

「演劇で遊ぼう」ワークショップ

「演劇で遊ぼう！」ワークショップは、演じることやコミュニケーションの楽しさ、豊かさを、ゲームや演劇の実演等を通じて体験するワークショップです。今年アニメのアフレコ等の声優体験もあります。演劇経験がなくても大丈夫！初心者大歓迎です！



- 日程：8月11日（土） 10：00～17：00
- 会場：九重文化センター
- 対象：小・中・高校生
- 参加費／無料
- 定員／20名程度（先着順・定員になり次第締め切り）
- 指導者／演出家 九重町民劇場団員

お問い合わせ・応募は九重文化センターまたは九重町民劇場まで
☎ 76-3888 bunka@town.kokonoe.lg.jp



九重町民劇場定期公演 出演者募集

九重町民劇場は本年度公演の出演者を募集しております。

- 年齢・性別・職業・経験は問いません
- 週に数回行われる稽古に来られる方。
- 本公演は九重文化センターで2013年3月予定
今年狂言の『萩大名』をモチーフとした喜劇を上演する予定です。

7月

町長と語る
ふれあいタイム

7月14日（第2土曜日）
10：00～16：00

7月28日（第4土曜日）
18：00～21：00（夜間開催）

お気軽においでください。

ももじ

- 6月は環境月間 2～3
- 節電協力依頼 4～5
- 児童手当・子ども医療費助成 12
- 後期高齢者医療保険料率決定 14

町の面積 271.41km² / 町の木 くぬぎ 花 ミヤマキリシマ 鳥 カッコウ

人の動き

5月1日～5月末日届出分

人口と世帯

人口	10,593 人	(+ 2)
男	5,041 人	(- 2)
女	5,552 人	(+ 4)
世帯	3,915	(+ 8)

() は前月との増減

出生

おめでとうございます (敬称略)

おなまえ	性別	保護者	行政区
麻生 明愛	女	和俊	中央五
生田 沙弥華	女	俊樹	中村中一
池部 百音	女	泰史	串野下
箴嶋 さくら	女	英昭	中村下一
日野 真優	女	誠	引治二
古田 莉瑚	女	浩章	川下北
松原 実虹	女	大	下旦三

弔慰

お悔やみ申し上げます

おなまえ	年齢	行政区
岩尾 一美	74	小平谷
大野 スミ	94	岩の上
小野 ミズノ	99	富来口
辛嶋 トシ子	92	菅原本村
北野 仁一	82	串野下
佐藤 秀之	71	南区
佐藤 三義	87	鹿伏
塩地 スエ	92	北方下
竹尾 サツキ	91	桐木二
時松 和希	16	下畑

=2012年7月休日当番=

● 病院	月	日	医療機関名	住所	電話
● 病院	7月	1日	玖珠記念病院	塚脇	72-1127
		8日	麻生消化器科内科医院	山田	72-7100
			友成(町田)医院	町田	78-8811
	15日		井上医院	恵良	76-2711
			三池循環器科内科医院	塚脇	72-6101
	16日		武田医院	森	72-0170
			友成(産婦人科)医院	塚脇	72-0330
	22日		小中病院	春日	72-2167
	29日		高田病院	春日町	72-2135

● 歯科医	月	日	医療機関名	住所	電話
● 歯科医	7月	1日	アベックス歯科	日田市	0973-22-0075
		8日	秋吉歯科医院	玖珠町	72-0421
		15日	沢熊歯科医院	日田市	0973-22-2900
		16日	川津歯科医院	日田市	973-24-6347
		22日	倉成歯科医院	玖珠町	72-0450
		29日	アップル歯科医院	日田市	0973-27-7710

獣医については、直接こちらに問い合わせください。
電話(携帯) 090-5721-8191

★都合で変更する場合があります。

玖珠消防署：● 救急は119番 ☎72-2141
● 火災の確認は ☎72-5100

町営住宅入居者募集

募集住宅：町営吉部住宅
 住所：九重町大字田野1712番地の68
 募集戸数：1戸
 間取り：3DK
 入居予定日：平成24年8月1日（水）
 申込締め切り日：7月2日（月）午後5時まで
 ※申込みの際は、所得制限等の要件がありますので、あらかじめ九重町役場建設課までご連絡をお願いします。応募が複数の場合は抽選会を行います。
 また、町営住宅の使用制限措置に関し、暴力団関係者と判明した場合は、入居できません。申込書は九重町役場建設課に用意しています。

問い合わせ先及び申込先

九重町役場 建設課 管理水道グループ ☎ 76-3811



ライオンズクラブが時計を寄贈



6月5日、九重ライオンズクラブから町に、大きな時計が贈呈されました。これは、九重ライオンズクラブの50周年記念事業の一環で贈呈されたもので、その大きさは、なんと直径75cm！来年度に開校する「このえ緑陽中学校」の校舎の外側に取付けられる予定で、ソーラー電源の電波時計になっていることで、校庭から正確な時刻が確認できるようになります。

竹尾会長は、「統合中学校で使ってもらえるということで、大変光栄。時計が設置された新校舎を見るのが楽しみです。」と話しました。

ちょっとひとりごと・・・

●大船山で行われた今年の山開き山頂祭。山頂で生命の危険を感じた昨年の反省を踏まえ、十二分の装備で山に挑みました。●山頂付近は濃霧に包まれていましたが、心配された雨も降ることなく、ミヤマキリシマの写真を撮りつつ無事に下山することができました。普段運動不足の私の身体は、とても無事といえる状態ではありませんでしたが！●反省点も見つかったところで、来年に向けて、息一つ切れないからだづくり一年かけて取り組みます！取り組むかも？取り組めたらいいなあ・・・ (S.F)

第62回 “社会を明るくする運動”

～犯罪と非行を防止し立ち直りをささえる地域のチカラ～

「社会を明るくする運動」は、全ての国民が、犯罪や非行の防止と罪を犯した人たちの更生について理解を深め、それぞれの立場において力を合わせ、犯罪や非行のない明るい社会を築こうとする全国的な運動です。本年度で第62回目を迎え、年々着実な成果をあげており、本年度も7月を強調月間として全国的に運動を展開します。

日時 7月14日（土） 13：30～
 会場 九重文化センターホール
 講師 宮崎 保 氏

入場無料！

こちら
119番

セルフスタンドについて



ドライバーが自ら給油を行うセルフサービス方式の給油取扱所の設置は、平成10年4月より消防法によって認められました。平成10年だけで全国に87事業所がセルフスタンドとして設置されました。平成10年から着々と数が増加し、近年では初年度のおよそ100倍の数である、8532件まで増加し、より身近な存在となりました。

セルフスタンドで安全な給油を行うには、以下の点についてよく注意しましょう。

- ① 車から降りる前に、エンジンが止まっていることを確認しましょう。
- ② 自動車の燃料には、ガソリンや軽油などの種類があります。ドライバーは、自分の自動車が何の燃料なのかをしっかりと把握し、正規の燃料を給油するようにしましょう。
- ③ ガソリンは非常に引火しやすく、静電気などの火花でも引火するため、備え付けの静電気除去シートに触れてから給油を行いましょう。
- ④ 給油を行う時は、給油ノズルがしっかりと給油口の奥まで入っていることを確認した後に、給油レバーを握り給油を始めましょう。
- ⑤ 車両の燃料が満タンになったら、「カチッ」という音と共に給油が終わります。それ以上の給油は、吹きこぼしの危険があるので、控えましょう。
- ⑥ 給油が完了したら、給油ノズルを元の位置に戻し、給油キャップをしっかりと閉めましょう。

110 交通安全

平成24年町内地区別事故発生状況（累計、属地）

地区別	人身事故		物損事故	件数計	
	死者	負傷者			
東飯田	1	0	1	6	7
野上	0	12	4	31	35
飯田	0	14	5	89	94
南山田	0	8	5	24	29
計	1	34	15	150	165



(2012年5月末現在)

2012 九重キャンペーンレディ任命・引継式



武石佳江さん

武石知子さん

5月28日、九重キャンペーンレディの任命・引継式が行われました。

今年新たに任命されたのは、野上甘川水出身の武石知子さん(21)。坂本町長が、「明るく元気な性格を活かし、九重町をPRしてもらいたい。」と出席者に紹介した後、「大好きな九重町、特に自然の魅力について、多くの人に紹介していきたいと思います。」とあいさつ。副賞として様々な記念品や目録が贈られました。

また、昨年から引き続いて、もう一年の任期を残す、同じく野上甘川水出身の武石佳江さん(20)は、「1年目では伝えられなかった九重町の魅力を、残る1年間で精一杯PRしていきたいです。」と話しました。

偶然にも、同じ甘川水出身で同姓の「武石」さん2人体制となった九重キャンペーンレディ。今後、両武石さんは九重町の広告塔として様々なイベントに参加し、町の魅力を全国に発信していきます。



▲目録を受け取る武石知子さん



▲3名それぞれの方に花束が贈呈されました



◀今回選任された、佐藤いずみさん

武石知子さんとの入れ替わりで、2年の任期を終え選任された、町田生庵出身の佐藤いずみさん(21)。「九重『夢』大吊橋の来場者600万人・700万人達成に立ち会えたことが、一番印象に残っています。これからは一町民として、九重町の魅力を発信していこうと思います。」と話してくれました。2年間、大変お疲れ様でした。