

広報 三の之

震災を乗り越えて

～ 新たな作物への挑戦 ～



<http://www.town.kokonoe.oita.jp/>
写真：栗原地区（4P 関連記事）

No.727
2016 **12**

特殊詐欺被害が多発！（あなたや家族は大丈夫ですか？）

県内では、連日のように「オレオレ詐欺」や「還付金詐欺」被害が発生しています。被害に遭われた方の多くは「オレオレ詐欺」や「還付金詐欺」の手口は知っておられます。では、何故、被害に遭うのでしょうか？被害を受けた方に話を伺うと、『まさか、自分が騙されるとは思わなかった。』と答えており、被害に遭うまで、特殊詐欺を他人事と捉えておられたようです。犯人は、次々と電話をかけながら、被害者を焦らせ、冷静に考えたり、家族に相談をする時間を与えないようにして犯行を行ってきます。被害に遭わないためには、平素から『このような電話がかかってきた際に、どのように対応するのか』、家族と十分に検討をしておきましょう。

オレオレ詐欺

息子を名乗る者から電話で、

- ※「風邪を引いて声が変わった。」※「携帯電話が壊れて番号が変わった。」などと連絡があります。その後、
- ※「不倫して、旦那のいる女性を妊娠させた。」※「会社のお金を使い込んだ。」などと家族に内緒でお金の援助を求めてきます。
- 特に「30歳代・40歳代の息子を持つ母親」の被害が多発しています

還付金詐欺

「市役所職員」や「銀行員」を名乗る者から電話で、

- ※「医療費や保険等の払い戻し金がある。」※「今日中に手続きすれば受け取れる。」などと連絡があり、その後、
- ※「今から、キャッシュカード、通帳を持ってATMに行ってください。」などとスーパー等の商業施設に併設されているATMに誘い出します。指示された場所に到着して、相手方に電話をすると、
- 「急用で係員が行けなくなった。」
- ※「簡単に手続きできますので、私の言うとおりにATMを操作してください。」などと電話でATMの操作を指示し、言われたとおりにATMを操作すると、他人の口座に、99万円・49万円といった（振込限度額に近い）お金を振り込まれます。
- 特に、「携帯電話を保有する60歳以上の女性」の被害が多発しています。
- 普段ATM振込を利用しない方は、予めATMの1日の取扱限度額を10～20万円程度に設定しておきましょう。（取扱限度額の変更はATMでもできます。）

★電話でこれらの**キーワード(※)**が出れば全て詐欺です。電話を切って、最寄りの警察署に相談してください。
 ★「振り込み詐欺対策機能のついた電話機」が、家電量販店で約1万円程度から販売されています。これらの設置も非常に有効です。一度、購入を検討してみてください。
 (お問い合わせ) 大分県安全・安心まちづくり推進本部 ☎097-534-2038

このえ夢テレビ内で視聴者の皆様からの写真・メッセージを紹介する

夢メッセージ大募集! yume-tv@oct-net.ne.jp

必要事項を記入して写真を添付してメールでお送りください。

- ・写真（横向き推奨）
- ・メッセージ
- ・写真タイトル
- ・ペンネーム

(お問い合わせ) 九重町役場危機管理情報推進課 ☎76-3801



農作物の被害を防止！電気柵の補助申請を開始します！

平成29年度有害鳥獣被害防止対策事業 (イノシシ被害防止対策事業)

九重町では、イノシシによる農作物の被害を防止するため、電気柵の購入の補助を行っております。そこで、平成29年度事業の申請受付を開始します。

- 申請期限 平成29年1月31日(火)まで
- 事業決定 5月頃
- 配布 6月頃

希望する方については、下記の点をご確認いただき、印鑑持参の上、申請期限までに農林課へお越しく下さい。

- 【確認事項】**

 - 設置個所の地番 前年度の被害作物及び面積
 - 原則、農地の所有者による申請
 - 共同施工の有無（有の場合は参加者全員の印鑑が必要）
- 【補助内容】**

 - 1セット（本体・支柱・支柱用フック・コード600m）
 - 価格は5万円前後で、2/3の補助
 - 一度全額自己負担で購入、その後検査を行い適正であれば2/3補助

※希望者多数の場合は抽選になる場合がございます。
 ※事業決定後のキャンセルについては次年度以降の交付ができなくなる場合がありますのでご注意ください。
 (お問い合わせ) 農林課 農林振興グループ ☎76-3804

「忘れていませんか？ 2つの給付金の申請！」

平成28年度臨時福祉給付金

【対象者】平成28年度分の住民税が非課税の方
 ※住民税において課税者の扶養親族になっている方や、生活保護の受給者である方などは除きます。
 ※「高齢者向け給付金」（3万円）の支給対象者も受給できます。

【支給額】1人につき 3,000円

障害・遺族年金受給者向け給付金 (年金生活者等支援臨時福祉給付金)

【対象者】平成28年度臨時福祉給付金の支給対象者のうち、平成28年5月分の障害基礎年金や遺族基礎年金等を受給している方
 ※「高齢者向け給付金」（3万円）を受給した方は除きます。

【支給額】1人につき 30,000円

【申請方法】

- 基準日 平成28年1月1日時点で住民票が九重町にある方
- 申請場所 九重町役場 1階 健康福祉課
- 申請期限 平成29年1月31日(火)
- 提出書類 申請書類一式（給付対象者と思われる方には、事前に申請書を郵送しています。）

(お問い合わせ) 健康福祉課 福祉グループ ☎76-3821

目次

震災を乗り越えて.....	4	・交通事故などにあつたとき	21
農事組合法人くりばる		・高額介護合算療養費案内送付	13
まちの話.....	6	健康福祉課からお知らせ.....	14
人材育成事業「研修レポート」.....	7	・成年後見制度 ほか	16
総務課からお知らせ.....	8	保健福祉センターからお知らせ.....	17
・平成29年度九重町臨時職員募集		・インフルエンザ等の予防対策	18
・指定管理者募集		・年末年始の過ごし方（食生活編）	19
・確定申告会場変更について		九重ふるさと自然学校.....	20
・県内統一滞納整理強化月間		図書館だより.....	21
・固定資産税に関するお知らせ		ハート降る♥このえ、心の扉.....	22
・住民課からお知らせ.....	12	歳時記、ふるさとの文化財探訪.....	23
・柔道整復師にかかるとき.....	10	暮らしの情報ほか.....	24
		休日当番医、人の動きほか.....	25

温泉館の休業のお知らせ

平成29年1月1日(日) ~ 1月2日(月)

平成28年12月31日は、午後3時受付終了です。

震災を乗り越えて

農事組合法人くりばる

農業用水施設の崩壊・新たな作物への挑戦

栗原地区(南山田)は、4月の熊本・大分地震で農業用の隧道が崩壊し、水稲の栽培ができないう状況だった。修復の目的が立たない中、現状を打開するために代替作物等を探した結果、水をあまり必要としない「そば栽培」に注目した。 ※隧道：古くに建設されたトンネル

そば栽培【経過】

4月16日 熊本・大分地震の影響で、約8haで水稲栽培ができなくなり、代替作物として、そば(4ha)・飼料用牧草(2ha)の栽培を計画。

7月19日 初めてのそば栽培に向けて、栗原集落センターにて栽培講習会を実施。

〔講師〕九州・沖繩農業研究センター 手塚 隆久氏
豊後高田そば生産組合 松尾 成二氏

7月29日 そば栽培前に視察、栽培指導・収穫・乾燥の委託を依頼。

〔視察〕豊後高田市・豊後高田そば生産組合・豊後高田そば道場・製粉会社(豊後高田そば株式会社)・乾燥施設(JAおおいた北部事業部)〔参加者〕農事組合法人くりばる、九重町、西部振興局(11名で訪問)

8月3日 そば種子の播種。

・約4haの農地に250kgの種子を播種。
・播種から収穫前までの肥培管理は農事組合法人くりばるを中心に行う。

8月8日 播種4日後には、一面に発芽を確認。

8月23日 播種3週間日後には、20cmほどに成長。



播種

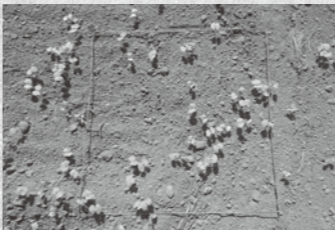

播種4日後



播種3週間後



〔視察〕豊後高田市(乾燥施設)



栽培講習会

土壌診断をしてみませんか？

九重町有機農業推進協議会では、土壌診断を希望する方を募集しています。

希望する方は、左記の日程までに土壌の提出をお願いします。

【土提出日】

1月31日(火)
午前8時30分～
午後5時まで

農林課 農業生産グループ
※土壌診断は原則ご自身で分析を行っていただきます。

【土診断日】

2月3日(金)午前9時～

【診断場所】

九重町役場 1階

【数量制限】

器具に限りがございますので、先着50件とさせていただきます。

【試薬代】

1検体につき200円が必要です。

“のうしん” 〔農業振興地域整備計画〕 の手続きについて

今回、農用地区域への編入及び除外を希望される方は申請をお願いします。

なお、申請について不明な点、農用地区域内・外の確認については、左記までお問い合わせください。手続きに4ヶ月以上要するので早めの手続きをお願いします。

申請期限

平成29年1月13日(金)

そば栽培の興味がある方へ

農林課では、来年度産そばの栽培を希望する生産者を募集しています。

栽培に興味がある生産者は1月27日(金)までに農林課へお問い合わせをしてください。

【各種お問い合わせ】

農林課

☎76-3804

9月2日 播種1か月後には、開花。

・そばは小さな白い花をつける。
・ただ、においが臭い。(鶏糞みたいな臭い)

9月20日 台風16号の接近により、一部のほ場でそばが倒伏。

しかし、大きな被害はでなかった。

10月3日 当初の予定では、10月5日に収穫開始予定にしていたが、

台風18号の接近により収穫を前倒しで実施。

10月3日～5日で収穫完了。

・収穫をしたそばは豊後高田市へ出荷。
・収穫量は約4t。全国平均の約2倍の単収。

収穫祭(11月13日)

栗原集落センターで、栗原地区収穫祭を行いました。例年、同地区で栽培された米を使った餅が振る舞われますが、今年は、栽培したソバを振る舞いました。

農事組合法人くりばる 代表 平山 政孝

水稲の代替作物として、そば栽培を農事組合法人くりばるで栽培しました。栽培経験がなかったが、関係機関の支援を頂きながら、無事収穫を迎えられ本当に感謝をしています。収量も全国平均を大きく上回る量を取れてうれしく思っています。

来年度以降の栽培について、水稲とそばを輪作しながら栽培していきたいと考えています。

そば栽培について

「そば」
【収獲量】 全国平均 60kg / 10a (アール)
※平成27年度収獲量 栗原地区 100kg / 10a
【単価】 250円 / 1kg

メリット

- ① 基本的に播種後収穫までは何もしない。
- ② 面積の拡大が容易にできる。
- ③ 水を必要としないため、水の確保が難しい田んぼで栽培が可能。
- ④ そばは白の花をつけ、景観性が優れている。

デメリット

- ① 連作ができないので、輪作をする必要がある。
- ② 農作物事体の販売価格は非常に安いので、補助金(経営所得安定対策の水田活用・その他の支援)がないと生計が立てられない。
- ③ そばの花は、鶏糞みたいなにおいがする。
- ④ 湿害に弱い。特に播種後2週間間に、種が水に浸かると不作。
- ⑤ 霜にあたると品質が低下する。
- ⑥ そばアレルギー対策として、そば専用の収穫機・乾燥機の整備が必要。



収穫した「そば」



播種1か月後 開花期



収穫祭



収穫(10月3日)



平成28年度 九重町人材育成事業 研修レポート



KODOMOラムサール湿地交流in浜頓別

KODOMOラムサールは、ラムサールセンターが中心となっている子ども湿地交流で、アジアと日本のラムサール条約登録湿地をフィールドに、子どもが中心となって、現地の自然や人の営みについて体験し、その地域の宝を見つけることを目的とした環境教育プログラムの一つ。

日時：2016年8月5～7日
場所：北海道枝幸郡浜頓別町 クッチャロ湖 他
プログラム：各湿地から参加した子ども代表による活動発表、劇団によるミュージカル、湿地カルタ大会、フィールドワーク（ベニヤ原生花園、ウソタン砂金採掘公園等）、KODOMO会議、湿地の宝ポスターとメッセージの作成 等
参加者：手崎結衣・音成穂華・鷲頭瑞記・山本結貴（飯田小学校児童4名）、引率3人

参加者の声（抜粋）

- ・（手崎結衣）昨年、タデ原や坊ガツルの宝を全国の皆さんに見つけてもらったので、今度は自分が浜頓別の宝を沢山見つけたいと思い参加した。皆で多くの宝を見つけ、とても良い宝ポスターを作ることができたのでよかった。
- ・（音成穂華）『参加した皆と仲良くなって、色々なお宝を見つける』という目標は達成できた。また、皆の前で意見を発表することもでき、宝ポスターの絵もきれいに仕上げられてよかった。
- ・（鷲頭瑞記）自然の大切さを改めて感じた。チームタデ原でキッズガイドをするときに、この思いを伝えられればと思う。
- ・（山本結貴）ベニヤ原生花園の「ハマナス」のきれいな花が一番印象に残った。北海道は本当に自然豊かなところで、このKODOMOラムサールに参加して、自然と友達になれたような気がした。



中村大輔先生と



クッチャロ湖での漁を見学



3日目全体発表

人材育成事業についてのお問い合わせ

社会教育課 社会教育グループ
☎ 76-3823

喫煙者のマナー向上「全国統一美化活動」

スモークンクリーンキャンペーン 大分県たばこ販売協同組合玖珠支部

話題①



9月30日（宝泉寺）



10月24日（龍門の滝）

9月30日、10月24日に玖珠たばこ販売組合、愛煙家の会の皆さんが宝泉寺温泉街と龍門の滝周辺において清掃活動を行いました。同組合は毎年、喫煙者のマナー向上を目的とした清掃活動を定期的に玖珠郡内で行っています。

農業・観光事業に貢献

大分県功労者表彰（農林水産部門、観光・地域振興部門）

話題②



左から穴井肇さん、町長、古賀圭子さん

11月14日、大分県功労者表彰を受賞された穴井肇さん（下旦3）と古賀圭子さん（筋湯）が役場町長室に受賞報告に訪れました。穴井さんは土地改良区理事長として、長年の農業振興に尽力し、古賀さんは筋湯温泉女将の会長として、現在も観光事業の推進に努めています。受賞おめでとうございます。
※右記以外でも学術・文化振興、社会福祉保健、土木建築、商工労働、教育スポーツ部門等もあります。

まちのために

話題③

玖珠工業株式会社 11月17日(木) 九重町役場 町長室



玖珠工業株式会社から創業40周年を記念して町に寄付がありました。秦圭介社長は「地域のみなさんのおかげで創業40周年を迎えられた。今後も、町の発展のために貢献していきたい」とあいさつし、日野町長は「これまでも行政だけではなく、地域のためにご支援、ご協力をいただき誠に感謝している。この寄付をまちづくりのために使わせていただきます」と謝辞を述べました。

坂本和昭氏（前九重町長）

11月16日(水) 九重町役場 応接室

前町長の坂本和昭さんからまちづくりのために町に寄付がありました。平成4年に町長に就任し、今日まで地域のみなさんと一緒に町政に取り組みしてきました。先月、24年にわたる町長の任期を終えた坂本前町長。今後は、一町民として町政を支援していききたいと話していました。

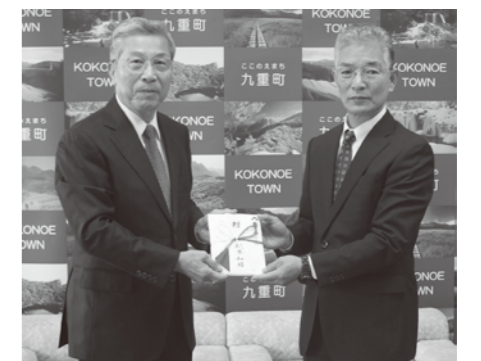

指定管理者の募集について

現在の指定管理者の指定期間満了に伴い、次のとおり指定管理者を募集します。

九重“夢”大吊橋物産直売所	九重町ふるさと館
<p>九重“夢”大吊橋物産直売所は、物産直売と地域活性化の場として設置された町の施設です。より効果的な活用を図るため、平成18年より指定管理者制度を導入しています。</p> <p>□対象施設の概要 施設名：九重“夢”大吊橋物産直売所 施設の所在地：九重町大字田野1208番地 施設の概要：直売所（H18建築） 木造平屋建て 床面積 158.99㎡ 直売所（H20建築） 木造平屋建て 床面積 113.44㎡</p> <p>□指定管理者が行う業務</p> <ul style="list-style-type: none"> 物産直売所の施設及び設備の維持管理及び修繕に関する業務 物産直売所の設置の目的を達成するための事業の企画及び運営に関する業務 その他、特に必要と認める業務 <p>□指定の期間 平成29年4月1日から平成34年3月31日までの5年間</p>	<p>九重町ふるさと館は、特産品販売と観光情報発信の場として設置された町の施設です。より効果的な活用を図るため、平成19年より指定管理者制度を導入しています。</p> <p>□対象施設の概要 施設名：九重町ふるさと館 施設の所在地：九重町大字右田1918番地の14 施設の概要：木造平屋建てカラー鉄板葺き 床面積 349.74㎡ 敷地面積 1,851.64㎡</p> <p>□指定管理者が行う業務</p> <ul style="list-style-type: none"> 九重町ふるさと館の施設及び設備の維持管理及び修繕に関する業務 九重町ふるさと館の設置の目的を達成するための事業の企画及び運営に関する業務 その他、特に必要と認める業務 <p>□指定の期間 平成29年4月1日から平成32年3月31日までの3年間</p>

■応募者の資格

九重町内に事務所をおく法人等 ※詳細は募集要項をご覧ください。

■指定申請書の受付期間

平成29年1月4日(水) から1月18日(水) まで
(土日祝日を除く)

■指定管理者の候補の選定

一次審査（資格審査）、二次審査（書類審査及びヒアリング）、
最終審査（提案内容の審査・指定候補者の選定）

※募集要項等の詳細は、九重町ホームページ
【<http://www.town.kokonoe.oita.jp/>】からダウンロードできます。
(役場 総務課でも配布しています)

申請・お問い合わせ

総務課 契約検査・管財グループ ☎ 76-3800

平成29年度九重町臨時職員の募集について

- 募集職種 一般事務職、一般事務職(障がい)、保健師、看護師、栄養士、消費生活相談員、道路維持作業員、医療事務、保育教諭、特別支援教育支援員、学校校務支援員、学校司書、文化財調査員等
- 勤務場所 本庁および町内の公共施設、各こども園、各小中学校
- 任用予定期間 平成29年4月1日～平成30年3月31日(任用期間6カ月を1回に限り更新した場合)
- 勤務条件等

各種お問い合わせ及び提出先
■町長部局総務課 行政グループ ☎ 76-3800
■町長部局(こども園) 子育て支援課 子育て支援グループ ☎ 76-3828
■教育委員会教育振興課 教育振興グループ ☎ 76-3812

部局等	職種	勤務時間等	賃金(月額)	業務内容	条件等
町長部局	一般事務職	月曜日から金曜日まで(祝日及び年末年始を除く)の午前8時30分～午後5時の間(内7時間45分)	6,700円	一般事務補助 パソコン入力等	パソコンの技能を重視する
	保健師・看護師	※所属によっては土、日、祝日出勤があります。	8,900円	保健福祉センター保健師 看護師業務全般	保健師・看護師免許を有する者
	栄養士		8,900円	保健福祉センター栄養士業務全般	栄養士免許を有する者
	消費生活相談員		7,500円	消費生活相談業務全般	独立行政法人国民生活センター消費生活専門相談員に認定を受けた者又は同等の資格を有する者
	道路維持作業員		11,400円	町道の維持管理業務(草刈、除雪等)	自動車運転免許を所持し、草刈り機、チェーンソーを使える者
	医療事務	月曜日から金曜日まで(祝日及び年末年始を除く)の午前8時30分～午後5時の間(内7時間45分) ※土曜日は午前8時30分～午後12時15分まで	7,500円 ※職責による加算有り	飯田高原診療所医療事務	医療事務に関する資格を有する者
町長部局(こども園)	看護師		8,900円 ※職責による加算有り	飯田高原診療所看護師業務	看護師免許を有する者
	保育教諭 ※2次募集	月曜日から土曜日までの5日間(祝日及び年末年始を除く)の午前7時30分～午後6時30分までの間(連続する8時間30分、内45分休憩)	8,900円	こども園教育、保育業務	保育士資格又は幼稚園教諭免許を有する者
	特別支援教育支援員		(有資格※)7,500円 (無資格)6,700円	こども園における発達障がい等支援が必要な幼児に対する教育支援・園生活上の介助業務等	※保育士資格又は幼稚園教諭免許を有する者
	子育て支援員		7,100円	こども園教育、保育業務及びこども園における発達障がい等支援が必要な幼児に対する教育支援・園生活上の介助業務等	※子育て支援員研修修了者
教育委員会	保健師・看護師		8,900円	みつばこども園における体調不良時の対応業務	保健師免許又は看護師免許を有する者
	学校校務支援員	月曜日から金曜日まで(祝日及び年末年始を除く)の午前8時30分～午後5時の間(内7時間45分)	6,600円	学校施設の環境整備、運営、事務補助に関する業務	
	特別支援教育支援員		(有資格※)7,500円 (無資格)6,700円	小学校における発達障がい等支援が必要な児童に対する教育支援・園生活上の介助業務等	※教員免許を有する者
	学校司書		(有資格※)7,100円 (無資格)6,700円	各小中学校又は緑陽中学校図書館の運営に関する業務及び学校行事、授業関連業務	※司書資格を有する者
	文化財調査員	月曜日から金曜日まで(祝日及び年末年始を除く)の午前8時30分～午後5時の間(内7時間45分)	8,900円	文化財調査業務及び文化センター内受付業務等	文化財調査に関する資格を有する者、文化財調査業務に従事したことがある者又は文化財調査に関する知識を有する者

通勤手当：通勤距離に応じて支給されます。 賞与：なし
 休暇：勤務期間に応じ年次有給休暇等が取得できます。 その他：法定の社会保険制度(社会保険、厚生年金、雇用保険)が適応されます。

- 受験資格
 - 平成29年4月1日現在、満18歳以上の人
 - 資格が必要な職種については、「4. 勤務条件等」の表中の条件等に記載しております。
 - ※履歴書に資格を証明する書類のコピーを添付してください。
- 提出書類
 - 指定の履歴書に顔写真を貼付し、必要事項を記入してください。(募集要項、指定履歴書は役場総務課、教育振興課、子育て支援課及びホームページに準備しています)
 - 職種の欄は、上記勤務条件等を参考にチェックをいれてください。
- 受付期間【持参のみ】 平成29年1月6日(金)～平成29年2月10日(金) 平日の午前8時30分～午後5時
- その他
 - 受付期間終了後に、面接の日程等の連絡いたします。
 - 保育教諭については2次募集となります。
 - 募集に関する情報は九重町ホームページにも掲載しています。(履歴書のダウンロードもできます)

償却資産や家屋の取り壊しなど

『固定資産税に関する申告と届出を忘れずに』

●償却資産は1月が申告月です

固定資産税は、土地や家屋のほかに償却資産（事業用資産）も課税の対象となります。

償却資産の所有者は、毎年1月1日（賦課期日）現在の所有状況を資産が所在する市町村に申告することが法律で義務付けられています。（地方税法383条〈固定資産の申告〉）

前年度申告した方に対しては、12月中に申告書を送付しますので、平成28年中の資産の増加や減少を記入し、提出してください。資産に変更がない場合や、事業を廃止した場合も申告が必要となります。

初めて申告される場合は、平成29年1月1日現在の資産所有状況（資産の種類、取得価額、取得時期、耐用年数など）について申告書等を作成のうえ、役場税務課まで提出をお願いします。

提出期限：平成29年1月31日（火）まで

※申告書様式が必要な場合やお問い合わせは税務課までご連絡ください。

※期限が近くなると込み合いますので、なるべく早めの提出にご協力ください。

※個人・法人を問わず商店や農業、工場などを営んでいる方が、その事業のために所有している構築物や、機械、工具・器具等の固定資産を償却資産と言います。

【償却資産の対象となるもの（例）】

- ①構築物（煙突、鉄塔、舗装工事、ビニールハウスなど）
- ②機械及び装置（旋盤、ポンプ、太陽光発電設備など）
- ③船舶、④航空機、⑤車両及び運搬具
- ⑥工具、器具、備品（測定工具、机、いす、ロッカーなど）などの事業用資産

ただし、少額償却資産（耐用年数1年未満の資産又は取得価額10万円未満の資産）、一括償却資産（10万円以上20万円未満の資産で、3年間で一括して費用処理する資産）は課税対象とはなりません。

●家屋（固定資産課税対象物件）の取り壊しをされた方へ

固定資産の家屋に対する課税は、毎年1月1日（賦課期日）現在の有無で決まります。

住宅や工場、物置などの家屋を平成28年中に取り壊した場合は届出が必要となります。（平成29年1月1日までに滅失登記を行った場合を除く。）

取り壊しの届出がなされないとそのまま引き続き課税対象物件として課税される場合もありますので、役場税務課まで必ず届出をしてください。

※当初（5月頃）の納税通知書に同封されている明細書をご確認ください。

お問い合わせ 税務課 課税グループ ☎ 76-3803

確定申告会場が変更となります！

（日田市会場で申告予定の方へ）

日田市役所 → 日田税務署

平成28年分の確定申告会場は日田税務署となります。日田市役所7階には申告会場は設けませんのでご注意ください。自動車等でお越しの方は、日田税務署駐車場（満車の際は日田市役所の駐車場）をご利用ください。

なお、税務署の会場内では健康保険料等の支払金額の確認はできませんので、証明書や領収書等、年間の支払金額の確認ができるものを事前にご準備ください。

また、平成29年2月16日（木）より前のご相談はお待ちいただく場合があります。ご相談を希望される方は、事前に電話で来署日時のご予約をお願いします。

お問い合わせ 日田税務署 ☎ 0973-23-2136（自動音声案内）



ストップ!! 滞納 税金は期限内納付を!

税及び保険料は、福祉や医療、教育、土木事業などの様々な公共事業を行ううえで、非常に大切な財源です。そこで、納税の公平性と税収の確保を図るため、12月を「滞納整理強化月間」として、徴収の強化に取り組みます。

「滞納」とは、納税者が納期限までに納付していない状態をいい、滞納が増える事は町の財政を圧迫し、町民サービスに支障をきたすこととなります。

納期限を過ぎると督促手数料や延滞金が増算されるほか、最終的には、法律に定められた差押えなどの滞納処分を受ける事になります。

大多数の町民のみなさんが、厳しい経済状況のなかでも納期限内に納付されているなかで、滞納を続けている場合には、税の公平性や町民として負担の義務を果たしていただくため、財産の差押えなど、滞納処分を執行します。

納期を過ぎても納付されていない方は、金融機関または役場窓口で早めの納付をお願いします。

滞納処分の一例

●搜索・タイヤロックの実施

滞納対策として、滞納者の自宅の搜索や債権の差押えに加え、「タイヤロック(車輪止め)」による自動車やバイク等の差押えを実施しています。タイヤロック装着後も納税が図られない場合は、公売などにより売却のうえ、未納町税に充てることとなります。

お問い合わせ 税務課 収税グループ ☎ 76-3803

12月は「県内統一滞納整理強化月間」です

シリーズ「権利擁護」

成年後見制度 ②

シリーズで高齢者虐待及び成年後見制度についてお知らせしています。

第4回目は「成年後見制度②」です。

前回の成年後見制度編①で、成年後見制度及び支援内容の概要について掲載いたしました。

そこで今回は、支援内容について具体的に紹介したいと思います。



1) 任意後見制度

判断能力がしっかりしている方

- 〔対象となる方〕 ・判断能力が十分（ほぼ問題なく）ある方。
- 〔内 容〕 ・将来に備えて、判断能力があるうちに代理人（任意後見人）を決めておく制度です。
- 〔手続き方法〕 ・公証役場において、代理人（任意後見人）公正証書を作成します。
- 【日田公証役場】 日田市田島町2-1-20 第2光ビル2階 ☎0973-24-6751

2) 法定後見制度

判断能力が衰えてきた方

- 〔対象となる方〕 ・判断能力が衰えてきた（衰えた）方。
- 〔内 容〕 ・判断能力の衰えてきた（衰えた）方に代わって、契約や財産管理を行なう人（成年後見人）を選んでもらう制度です。本人の状態（類型）によって支援の内容は違います。
- 〔類 型〕 ・法定後見制度では、本人の状態に応じて三つの類型に区分されます。
 - ① 補 助：判断力が不十分な方。
 - ② 保 佐：判断力がかなり不十分な方。
 - ③ 後 見：ほとんど判断できない。
- 〔手続き方法〕 ・必要書類を揃えて家庭裁判所に手続きを行ないます。
- ※ 申し込む類型によって書類の内容に多少違いがあります。
- 【大分県家庭裁判所日田支部】 日田市淡窓町1-1-53 ☎0973-23-3145
- ☆ご不明な点等ございましたら、公証役場もしくは家庭裁判所及び下記までお問い合わせください。



〔成年後見制度に関する
相談及びお問い合わせ窓口〕

健康福祉課

福 祉 グ ル ー プ ☎76-3821
地域包括支援センター ☎76-3863

シリーズ『障がい福祉』 ②5 手話奉仕員養成事業について



聴覚障がい者の生活及び関連する福祉制度等についての理解と認識を深めると共に、手話で日常会話を行うために必要な手話語彙及び手話表現技術を習得することを目的としている事業です。

～障がい福祉出張相談日のお知らせ～
12月19日(月)・1月16日(月)・1月20日(金)
※専門の相談員が役場内で相談に応じます。

【お問い合わせ】健康福祉課 福祉グループ ☎76-3821

高齢者大学体育大会

11月2日、第33高齢者大学体育大会が玖珠町総合運動公園多目的グラウンドで開催されました。今年度は会場が変わり、切り株山を望みながら秋晴れの下、郡内の老人クラブから42クラブ総勢約560名が参加し4チームに分かれて熱戦が繰り広げられました。

- ★大会の成績は次のとおりです。
- 1位 150点 赤組（森・八幡）
- 2位 140点 黄組（飯田・南山田）
- 3位 130点 白組（玖珠・北山田）
- 4位 120点 青組（東飯田・野上）

最高齢者賞 麻生照喜さん
(92歳・玖珠町)

最優秀応援賞 白組



柔道整復師にかかるとき

整骨院・接骨院で受ける施術には、国保や職場の健康保険などが適用される場合と適用されない場合があります。また、はり・きゅう・マッサージに保険の適用を受けるには医師の同意書が必要です。保険適用が認められない場合は、全額自己負担となりますので十分な注意が必要です。

□柔道整復師とは

接骨院や整骨院などで施術を行うのが、柔道整復師です。柔道整復師の「施術」とは、医師の「治療」に当たるものですが、エックス線検査や外科的手術、薬剤投与などの医療行為を施すことができません。また、柔道整復師による施術で、国保や健康保険などの医療保険が使えるのは、一定の条件を満たす場合に限りです。

○保険が適用されるもの

- 保険が適用されるもの
 仕事や通勤時以外の、急性または悪急性（急性に準ずる）の外傷性傷病の場合は、保険が適用されます。
 - 打撲・ねんざ
 - 挫傷（肉離れ等）
 - 骨折・脱臼の応急処置
 ※緊急時の応急処置以外は医師の同意が必要です。

× 保険が適用されないもの

- × 保険が適用されないもの
 次のようなケースでは、保険が適用されません。施術費用は、全額自己負担となります。
 - 日常生活における疲れや肩こり
 - スポーツなどによる肉体疲労
 - 神経痛、リウマチ、慢性関節炎
 - 加齢による腰痛や五十肩の痛み
 - 脳疾患後遺症などの慢性病
 - 仕事や通勤途上の負傷→労災保険の対象となります

柔道整復師にかかるときは、次のことに注意しましょう！

- ・負傷の原因を正しく伝えましょう
 負傷の原因を正しく伝えてください。外傷以外が原因の場合は、保険を使うことはできません。また、交通事故などの第三者行為の場合には、必ず保険者（国保や健保組合等）へ連絡をしてください。
- ・医療機関との重複受診はできません
 同一の負傷について、同時期に柔道整復師と医師に重複してかかることはできません。ただし、負傷の状態を確認するために医師の検査を受けることは可能です。
- ・施術が長引くときは、医師の診断を受けましょう
 柔道整復師の施術を受けても、なかなか症状が改善しない場合には、内科的要因が関わっている可能性もあります。施術が長引く場合には、医師の診断を受けるようにしましょう。

□施術費用の支払い方法

柔道整復師による施術の費用はいったん全額負担し、あとから申請して一部負担金以外の費用を払い戻してもらうこと（療養費払い）が原則です。ただし地方厚生局長と協定（受領委任）を結んでいる施設であれば、窓口で一部負担金を支払うだけで施術が受けられます。

□受領委任により一部負担金を支払う場合

- ・施術が終了した後に「療養費支給申請書」に署名すること

- が必要で。
- ・申請書には、負傷原因や施術回数、一部負担金などが記載されています。内容に間違いがないか、しっかりと確認をしましょう。
- ・必ず領収書を受け取りましょう。柔道整復師には、領収書の発行が義務づけられています。

□施術内容を照会させていただくことがあります

国保や健康保険で柔道整復師にかかった方に、負傷原因や施術内容などについて照会させていただく場合があります。これは医療費適正化の一環として、請求内容に誤りがないかを確認するために行っておりますので、ご協力をお願いいたします。

交通事故などにあったとき

□第三者行為による病気やケガ

交通事故をはじめ、第三者の行為によって傷病を受けた場合にも、国保で治療を受けることができます。本来、治療費は加害者が支払うものですが、一時的に国保が立替払いをして、あとから国保が加害者に費用の請求をします。示談の前に必ず国保に連絡をして、届け出るようにしてください。

□次の点にご注意ください

- ・交通事故にあったときには必ず警察に連絡をして「事故証明書」をもらってください。
- ・「事故証明書」「保険証」「印かん」「マイナンバー」「本人確認ができるもの」をご持参のうえ、国保の窓口「第三者行為による傷病届」を提出してください。
- ※傷病の状況や、相手の保険加入状況などを記入します。
- ・治療費を受け取ったり示談を結んでしまったりすると、給付ができなくなる場合があります。

【お問い合わせ】住民課 国保年金グループ ☎76-3802

～高額介護合算療養費のお知らせを送付します～

高額介護合算療養費とは、毎年8月から翌年7月までの1年間に支払った医療保険と介護保険の自己負担額の合計額が基準額を超えた場合に、その超えた額について支給される制度です。大分県後期高齢者医療制度の被保険者で支給が見込まれる方に、平成29年2月にお知らせと支給申請書を送付します。支給申請書に必要事項を記入し、住民課で申請手続きをしてください。

【申請に必要な書類】

- 支給申請書・お知らせの文書・印鑑・通帳等（口座情報を確認できるもの）
- 後期高齢者医療被保険者証・介護保険被保険者証・マイナンバー通知カード等（マイナンバーを確認できるもの）
- ※申請者（代理人含む）の身元確認ができるもの（運転免許証等）

【お問い合わせ】

九重町役場 住民課 国保年金グループ ☎76-3802
大分県後期高齢者医療広域連合 ☎097-534-1771

12月の年金相談 日時 2月22日(水) 午前10時～午後3時
場所 九重町役場1階 101会議室
※予約制 ☎0973-22-6174

今月の納税 納期限 12月28日(水)
【固定資産税 第4期・国民健康保険税】

お正月太り
しないために
年末年始の過ごし方～食生活編～

● 食べ過ぎに注意

- ・料理をつくりすぎない
- ・自分の量を取り分けてから食べる
- ・よく噛んで食べる
- ・だらだら食べない



● 野菜を先に食べて、野菜料理を多く

- ・先に食べることで、血糖値の上昇をゆるやかにし、満腹感がうまれ食べ過ぎを防ぐ
- ・きのこや海藻、こんにゃくも上手に使用して、料理の2/3は野菜料理をこころがける

※じゃが芋やさつま芋などのいも類は炭水化物が多いので注意

● アルコールに注意

- ・アルコール類にもカロリーがあり、アルコールには食欲を増進する作用があるので肥満につながる。この時期は高カロリーの食事が多いため、相乗的に悪影響があらわれる



● 果物は箱などで大量に買わない

- ・1日の適量は、片手にのるぐらい (200g)

例) みかん2個、りんご1/2個、バナナ1本



● 1日1回は外に出て気分をリフレッシュ

- ・家の中でごろごろしないで、初詣、初売り、散歩など出かける機会を積極的に作りましょう

● 油分をとり過ぎない

- ・忘年会、クリスマス、新年会は揚げ物などの油料理が多いので注意する



● お餅を食べ過ぎない

- ・切り餅1個 (55g) → 127kcal
- ・ご飯1膳 (150g) → 252kcal



● お正月料理に飽きたら鍋料理を

- ・鍋料理はお野菜をたくさん取ることができ、栄養バランスに優れた料理
但し、シメの麺類やぞうすいは食べ過ぎないように



おせち料理のカロリー表

料理名	カロリー	料理名	カロリー	料理名	カロリー
おもち2個 (100g)	240kcal	栗きんとん (40g)	100kcal	煮しめ ・にんじん1枚 ・椎茸1枚 ・ごぼう3枚	30kcal
日本酒1合 (180ml)	170kcal	昆布巻き3個 (30g)	60kcal	酢ばす (れんこん2枚)	20kcal
黒豆 (40g)	140kcal	数の子 (25g)	40kcal	紅白なます (30g)	20kcal
伊達巻 (2切れ)	110kcal	たたきゴボウ (40g)	40kcal		

■上記のおせち料理すべてを食べると970kcalです。

■からだを動かして消費するには歩行で約100分 (体重60kgの人の場合) です。

家庭でできる!

インフルエンザ・感染性胃腸炎の予防対策

インフルエンザ

インフルエンザは、一般的なかぜとは違い、インフルエンザウイルスの感染によって発症する病気です。特に子どもや高齢者は重症化のおそれもあり、予防対策を徹底することが重要です。下記の予防対策を参考にして、日頃から予防を心がけることが大切です。

予防対策★1

抵抗力をつけよう!

睡眠・食事をしっかりとり、適度に運動してストレスをためない生活が、からだの抵抗力を高めます。

予防対策★2

ウイルスを入れない!

流行期は人ごみを避け、外出後は必ず手洗い・うがいを行います。また室内の湿度を高めることも効果的です。

予防対策★3

ウイルスをばらまかない!

- くしゃみや咳が出るときは、ハンカチやティッシュで口と鼻をおさえます。
- 鼻水やたんを含むティッシュはごみ箱にすぐに捨て、ウイルスがついた手は早く洗いましょう。
- くしゃみや咳が出たり、感染の疑いがあるときはマスクをつけましょう。



予防対策★4

予防接種を受けて、免疫をつけよう!

感染を100%防ぐことはできませんが、万が一感染しても重症化や死亡を防げるといわれています。
●町から接種費用の助成がある方 (高齢者・子ども) は、接種期間が平成29年1月31日までです。

また、子どものインフルエンザ予防接種について、玖珠郡外で接種する場合は、手続きが必要です。詳しくは保健福祉センターまでお問い合わせください。



感染性胃腸炎

食中毒は夏に起こりやすいと思われがちですが、原因の半分以上を占めるノロウイルスによる感染性胃腸炎は、1年を通して発生し特に11～2月の冬場に流行します。ノロウイルスは食品中では増えずに、人の腸管内でのみ増えます。そのため、おう吐物やふん便を介した2次感染によって、周囲の人に移す危険性があります。予防するには、清潔を保つことと食品を十分に加熱することが基本です。

予防対策★1

食品対策

生ものを食べるのを極力避け、85～90℃で90秒以上しっかり加熱調理することで、ウイルスを無害化することができます。

予防対策★2

手洗い

ノロウイルスは、一般の除菌に使われるアルコールは、効果がありません。正しい手洗いでウイルスを洗い流すことで、除菌に役立ちます。

予防対策★3

調理器具の衛生管理

調理器具の使用後は、時々次亜塩素酸ナトリウム (塩素系漂白剤) に浸して殺菌するか、85℃以上の熱湯で1分以上加熱して除菌しましょう。

予防対策★4

汚物処理

おう吐物や排泄物の消毒には、次亜塩素酸ナトリウム (市販の家庭用塩素系漂白剤に含まれる成分) を水でうすめたものを使用します。消毒する時は、マスク、使い捨て手袋を着用し、十分に換気を行きましょう。

『♪ 楽しいおはなし 聞きましょう♪』

幼稚園の卒園式の定番曲に『おもいでアルバム』という歌があります。「♪いつのことだか思い出してごらん あんなこと こんなことあったでしょう・・・」という歌い出しで、1年間の思い出をたどっていく歌です。冬の思い出にはクリスマス版の他にもう一つ「♪・・・寒い雪の日 あたたかい部屋で 楽しいおはなし 聞きました」という読み聞かせ版の歌詞があります。「冬の読書」いいですね～。忙しかった秋は過ぎ、気分は冬ごもり。大人にとっても、落ち着いて読書するのに良い季節です。



ところで、小学4年生（10歳）の男の子から **「本を読んでいるとね、その中の人たちが動いてしゃべる。音も匂いもするよ。」**という感想を聞いたことがあります。

小説など物語を読んでいるときに「声」が聞こえたり「映像」が見える、文字を追っていると頭の中で登場人物たちがアニメのように動くことがある・・・という体験。いわゆる「本の世界に入り込んでいる」状態。この **「脳内での映像化」ができる人は、人生に「読書の愉しみ」を得られます。**いえ、特別な能力ではありません。ただ、自分が「面白そうと思う本」を読み続けるだけでOKです。自然と集中力と想像力が身につく、いつの間にか主人公と一緒に行動している・・・ことに気がつきます。そして**本を読む人にしか見えない景色を見る**ことができるでしょう。扉を開くカギは、何歳から始めても与えられます。

とはいえ、子どもの吸収力は抜群です。小さいころから、ぜひ絵本を読み聞かせてあげてください。図書館のたくさんの絵本が子どもたちを待っています。「本をひらくと心がひろがる」九重町の子どもたちに、そんな未来を贈ってあげたい・・・おはなしボランティアさんのご協力をいただき、図書館では、毎月おはなし会を開いています。

毎月第2土曜日、午前10時30分～11時の30分間です！お待ちしております！

お知らせ ★おはなし会 毎月第2土曜日 午前10時30分～11時

12月の担当は「チームそらめくん」のみなさん。1月は「スター」のみなさん（1月14日の予定）です。あたたかい図書館で一緒に楽しいお話聞きましょう♪おともだち、待ってま～す！



11月参加のおともだち



一緒に楽しんだ絵本です

★「年末年始の休館について」

●12月28日（水）～1月4日（水）の期間中、図書館はお休みいたします。（図書館ホームページも休止になります。）この期間の本の返却は、文化センター玄関横のブックポストをご利用ください。ただし、容量に限りがありますので、なるべく開館中にご返却いただければ幸いです。皆様のご協力をよろしくお願いいたします。

●いよいよ12月。今年も多くの皆さんにご来館いただき、たくさんの本が貸出されていきました。この本たちが少しでも皆さんのお役に立つことができたら幸いです。一年間、図書館をご利用いただき、ありがとうございました。来年もたくさんのご利用をお待ちいたしております。皆さん、良いお年を！

新刊・新着図書案内 ～今年の読み納めの1冊、何を選びますか？来年は1/5（木）午前10時から開館します！～

●児童書・コミック

なきむしごぞう 今村鞆子
ひげらつぱ ザ・キャビンカンパニー
はげちゃんといぬのペロ やぎたみこ
こども菜根譚 逆境に負けない力をつける！ 齋藤孝・監修
3月のライオン12 羽海野チカ
透明なゆりかご4 沖田×華
深夜食堂17 安倍夜郎 その他多数

マヤと古代文明 狩野博幸
葛飾北斎傑作100選 宮入賢一郎
図解NPO法人の設立と運営のしかた
自治会PTAの書類の作り方
Word&Excelでできる 羽石相
定番書類の作り方PowerPointでできる 辻野功
はがき・名簿・案内状の作り方 Wordでできる 辻野功

●一般書

流鶯（吉原裏同心シリーズ25） 佐伯泰英
恋のゴンドラ 東野圭吾
あおなり道場始末 葉室麟
ジャッジメント 小林由香
海底の城 7 宮城谷昌光
継続捜査ゼミ 今野敏
リーチ先生 原田マハ
ホームズ四世 新堂冬樹
ストロベリーライフ 荻原浩
5分で驚く！どんでん返しの物語
犯罪小説集 吉田修一
手のひらの京（みやこ） 綿矢りさ
雑談力 百田尚樹
スマホが神になる 島田裕巳
野村の遺言 野村克也
坂野惇子の人生「べっぴんさん」のモデル

誰とでも何をやってもうまくいく人の考え方・仕事のやり方 松浦拓平
いちばんやさしい60代からのワード絵画四季のイラスト まっすぐ縫って作れる、背が低めな人のための大人服 小峯有香
日本のクリエイティブ・クラス 農村×都市＝ナリワイ 小田切徳美（他）
子どもの「書く力」は家庭で伸ばせる 高濱正伸
家事がラクになるシンプルな暮らし 中山あいこ
倅田來未流美ボディの習慣 倅田來未
大人のためのまとめ髪 5分でできるおしゃれヘア 生田哲
よくわかる！脳にいい食、悪い食 杉田梨菜・監修
スマホでラクラク稼ぐ！メルカリで得するコレだけ！技 杉田梨菜・監修
はじめてでもすぐできるスマホ株投資 新・年金生活100円おかず その他多数

九重ふるさと



温暖化と適応

今年の秋は日照時間は短かったものの、全国的に温かく、観測地点にもよりますが、平均気温が1～1.5℃高かったようです(玖珠の観測点では、9月の平均気温が0.9℃、10月の平均気温が2.8℃それぞれ平年より高かった)。地球温暖化が叫ばれている現在ですら、ここ100年の日本の平均気温の上昇が1.1℃ということを考えると、記録的な暖秋だったと言えるのかもしれませんが。自然学校の田んぼでは、稲刈りの後のひこばえがこれまでにないほど伸び、穂まで出ていました。うちの田んぼもそうだったという方もかなりいらっしゃるのではないのでしょうか？このことだけを聞くと、温暖化はいよいよ深刻な状況かと思ってしまうかもしれません。しかし、もっと長期的なスパンで見ると、少し異なる思いも抱きます。

地球の気温は常に一定というわけではありませんでした。例えば、我々の祖先がかつて氷河期という寒冷で過酷な環境を生き抜いてきたことは多くの方の知るところかと思えます。現在における最後の氷期であるヴェルム氷期はおよそ1万年前に終了し、その後の地球は寒の戻りををさみながらも、基本的に温暖化していきます。そして、およそ7000～5000年前には古気候学でヒブシサーマル期(気候最適期)と言われる温暖な時代を迎えることになるのですが、この古代において最適な気候と名付けられたヒブシサーマル期の地球の平均気温は、現在より2～3℃も高かったようです。この時代、アフリカから中近東にかけては現在より雨がが多く、サハラ砂漠は草原だったと言われています。日本では青森県に巨大集落・三内丸山が形成され、温暖な気候の中で育まれた落葉広葉樹の堅果類(クリ・クルミ・トチなど)の恵みや、内陸まで進出してきた海の恵みを受けて繁栄していました。

このような話を聞くと、たとえ温暖化が進んでも、自然はそれに適応して繁栄し、完全に自然の一部であった我々の祖先も、自然の変化に合わせて柔軟に適応し、繁栄できたのだと感じます。現在、地球温暖化が進んでおり、その原因が温室効果ガスの排出など、人間活動の負の影響にあるのなら、何らかの対策を講じる必要はあると感じます。一方で、温暖化は対策を講じることでその進行を遅らせることはできるものの、進行自体は避けられないという見解も示されており、温暖化を含む気候変動に対する適応への模索も始まっています。

温暖化には温室効果ガスの排出等によって「人間よって進められている温暖化」と「地球の自然な気候変動による温暖化」の2種類があり、この2つは分けて考える必要があります。温暖化を感じる事象を全て温室効果ガスの排出のせいにするのではなく、地球の自然な気候変動の結果である可能性を並行して考え、温暖化に適応するために何が出来るかを考えるという柔軟性も持っておきたいと思いました。



穂を出した稲刈り後のひこばえ

九重町ブライダルアドバイザーの募集について

町では町内の独身者の出会いの場を企画し結婚活動のサポートを行う「ブライダルアドバイザー」を募集します。知人友人や仕事場の中でも出会いを求めている方はいませんか？出会いの場やセミナー等の企画をし、一緒に婚活をサポートしましょう。詳細については、お気軽にお問い合わせください。

【募集締切】平成29年3月3日(金)

【募集要件】募集要件等や年齢制限は特にありません。

お問い合わせ 企画調整課
まち・ひと・しごと戦略グループ
☎ 76-3807

「町長おかえり」

ある日の夕方、役場に行った時のことです。用事を済ませて玄関に進むと、職員が沢山集まっています。事情を聞くと、その日が町長の退任の日で見送りをしているとのこと。職員の見送りも終わったようなので、邪魔にならないように玄関を出ると、今度は、職員とは別に一般の方たちが沢山出迎えていました。

「町長おかえりー」「長い間、お疲れさまでした」「よー頑張ったね」などと声が飛び交っています。中には、ハンカチを片手に泣いている方もいました。同級生や友人たちが、町長の仕事の最後の日に、みんなで出迎えるという計画をしていたらしく、長い間、公職に就かれていた町長が、やっとみんなの元に帰ってきたという思いがあつたそうです。

長い間のご苦労は、計り知れないものがあつたでしょう。これからは、ご家族やご友人たちと少しのんびりお過ごしください。本当にお疲れさまでした！と、私も涙をそっとぬぐいました。

12月のハート降る♡このえ

伝えたい「ちょっといい話」「心あたたまる話」をぜひお寄せください。
ハート降るこのえ担当 阿部 征則
郵便の場合は次のところへ。〒879-4895 九重町役場企画調整課 ☎76-3807



1月号 応募締切 12月26日必着
2月号 応募締切 1月25日必着
兼題 自由題

このコーナーは町民どなたでも応募できます。ハガキに作品名と住所、氏名、電話番号を記入のうえ企画調整課までご応募を。なお、応募作品は返却しません。※投句は締切日必着でお願いします。締切日当日にポストに投函された場合、受付に間に合いませんのでご注意ください。

刈田にはからつ風が吹き抜ける
元朝や今や遅しとハガキ待つ
病む足を引きずり乍ら秋の声
一ゲート通りて我が胸なでおろす
年の暮れ悲喜こもごもと賀状かく
水清く流れに浮きし紅葉かな
住む人の無き荒れ庭に柿熟るる
石路のとなりあわせに地藏尊
銀杏や黄金まきし玉すだれ
あれこれと思えばかりの年の暮れ
喜寿の会刻を振り向く秋時雨
父母とついた白餅なつかしむ
霜柱ほろりくずれて土帰る
黄葉と紅葉の遠く近くに山粧う
暮れ掃除勿体無いがおにもつに

小川 良子
佐藤 修正
井上 マキ
吉光 幸子
藤澤 節子
佐藤東一郎
森高マサヨ
永松左世美
吉光 昭眞
赤峰 幸子
原田 勝子
佐藤恵津子
富田いづみ
大原 陽子
吉光 静子

応募者と句については、呼び名(ふりがな)を記載していませんので、ご了承ください。

来月(1月号)から選者を古後粒勝先生(栗野本村)にお願いしました。添削がありますのでご了承ください。

～投稿する皆さんへ～ 来月から読みが難しい語句には、「ふりがな」を付けますので投句する場合は、ふりがなの記載をお願いします。

ふるさとの文化財探訪 第32回
— 玖珠の在地仏師 —



田野石上九重山羅漢寺(現愛宕社)役行者像
橋爪右源次大神惟義作

文化財調査員 内恵克彦

玖珠郡内の各小字・小名内には、多くの信仰遺物が遺されている。それは天神社であり、お伊勢様や地藏堂・不動堂・薬師堂などで、古くから各地区内の人々によって大切に守られてきた。これらの堂宇を調査してみると、多数の木像が祀られている。その製作者は江戸時代の玖珠郡の在地仏師(玖珠生まれの仏師)であることが多い。

玖珠郡の仏師としては玖珠町戸畑小麦川野に四家、森に一家、九重町右田下且に一家、飯田野に一家が存在していた。

この中右田下且鍛冶屋(現下且区梶谷久家)に衛藤新治藤原安貞がいて、家は下且の庄屋であったと伝えられており、墓も近くの山林内に残されている。その制作活動は遺された遺物から、安永十年(一七八一)頃からと考えられ、今のところこの年号が初見である。しかし衛藤新治の作品には無年号の物も多く、安永十年以前の作品も存在するかもしれない。墓碑によると、文政四年(一八二二)死亡となっており、したがって無年号の物もこれ以前の作となる。次に田野の庄屋橋爪家の長男右源次(左

三)から作られた二十数株の木像が残されており、阿弥陀如来像・地藏菩薩像・十六羅漢像・龍王像役行者像など様々な種類の木像を作っている。弟文治惟経は麻原の金山坊と野上麦ノ平の天神社に天神像を作っているのみである。二人とも初見は文政十二年(一八二九)である。

兄弟ともに田野に別家を建て生活をする。後に弟は田野村の組頭を務めると系図には記されており、明治五年(一八七二)卒とある。兄惟義も家は継がず、大工として別家をおこし、明治五年には先の愛宕社の御神体カグツチノミコト像を、明治六年(一八七三)には、修験者金山坊から九重山神社となった折り、御神体のカンナナカワミミノミコト像を作っている。そして同年田野下畑に七面大明神像を作っているが、その後の作品は今のところ発見されていない。右源次惟義は系図によると「子孫コレ有り、不運ニシテ他所ニ出ル、故ニ家断絶ス」とある。墓も田野中村の墓地に存在するが、没年号などは刻まれていなかった。

幸せになろうね

No.247



『2016なるほど“ザ”人権講座を終えて』

本年度の最終講座となる第6回「なるほど“ザ”人権講座」が、11月24日(休)に開催されました。

第6回講座は、「阻害される・差別される」ことがどのようなものか、という疑似体験と、「PTAの集まりで、部落問題に対しそれほど関心がなく、間違った考えを持つAさん、Bさんとこの人権講座についての話になったとき、あなたはど話しますか」という内容で、会話形式の疑似体験を行いました。受講生の感想の一部を紹介します。

- ・一人になることの心細さ。自分の子どもが同じ立場になったら、と考えると胸が痛くなった。
- ・そばに寄り添ってくれる仲間がいてくれることで感じる気持ちの変化。安心感。
- ・子どもたちには、友達と支えあうことができる関係

になってもらいたい。
・人として大きくなれる、やさしくなれる講座だと思う。もっと多くの人に参加して、そのことを感じてもらいたい。
・子どもがまだ小さく、家を空けることは大変だったが、逆に、今参加できて本当に良かったと思う。子どもに正しく伝えていきたい。

全6回の講座を通して、受講生の皆さんは多くのことを知り、感じ、色々なことを考えてきました。話を一方的に聞いて終わり、ではなく、グループ討議の中で自分の思いを言葉に出す機会が多いことがこの講座の特徴です。この講座で得たたくさんの「気づき」が受講生一人一人の中で芽吹き、人権のまちづくりを進めていくための仲間として、これからPTAや地域で活躍されることを願っています。

この講座に参加することで、自分にとってプラスになることが必ず見つかるはずですよ。来年度も多くの方々(特に未経験の方々)の参加を心からお待ちしています。

紙面の都合上、詳細について掲載することができませんが、ご質問等がございましたら、下記までお問い合わせください。

お問い合わせ 社会教育課 社会教育グループ ☎76-3823

各種相談・研修

大分県行政書士会日田支部 無料相談会

■日時 1月5日(木) 午前1時～午後4時
 ■場所 九重町役場 3階302会議室
 ■内容 相続、遺言、農地転用、許認可申請、生活及び老後の心配事など
 ■お問い合わせ 大分県行政書士会日田支部 (担当 穴井) ☎72-4680

精神保健福祉相談 (2つの相談)

■日時 平成29年1月12日(木) 午後2時～
 ■場所 大分県玖珠総合庁舎 3階 相談室
 ■内容 うつ病や認知症等の本人及び家族等に対して、専門医による医療相談
 ■その他 相談は無料ですが、事前に西部保健所に予約が必要
 ■お問い合わせ 大分県西部保健所 地域保健課 ☎0973-23-3133

認定司法書士による 無料法律相談会

■日時 1月13日(金) 午後1時～3時
 ■場所 九重町役場
 ■内容 相続や登記の名義等に関するご相談はもちろん、多重債務問題や悪質商法トラブル等の様々な法律紛争に関するご相談
 ■その他 相談料無料・原則予約不要 (但し予約者優先)
 ※予約がなくても当日のご相談をお受けします。ただし、事前にご予約いただいた方と相談時間が重複した場合、お待ちいただくこととなりますのでご了承ください。
 ■主催 大分県司法書士会青年の会
 ■予約・お問い合わせ 大分県司法書士会青年の会 九重町無料相談会事務局 (担当 大野) ☎77-6282

各種資格・試験等

平成29年度採用大分県公立学校臨時事務員及び非常勤職員採用候補者名簿登録試験
 大分県教育委員会では、県立学校及び市町村立学校において事務及び事務補助を行う臨時事務員及び非常勤職員の採用候補者名簿登録試験を実施します

■募集期限 平成29年1月4日(水)まで
 ■試験日 平成29年1月28日(土)
 応募書式等は、大分県教育委員会のホームページに掲載し、大分県教育庁教育人事課や各教育事務所でも配布しています。
 [URL] <http://kyouiku.oita-ed.jp/it-si-school-teacher-rinji.html>
 ■お問い合わせ 大分県教育庁教育人事課 ☎097-506-5516

「大分県特定空家等の判断基準案」についての意見募集
 県では空家対策特別措置法に基づく危険な空き家の判断基準である「特定空家等の判断基準案」を策定しています。この基準案について、広くご意見を募集しています。募集期間は平成29年1月23日まで、郵送・FAX・電子メールで受け付けています。詳しくは県のホームページをご覧ください。
 □募集期間 12月22日(木)～平成29年1月23日(月)
 (お問い合わせ) 大分県 企画振興部 観光・地域局 地域活力応援室 ☎097-506-2125 ※ホームページ検索「大分県_県民意見募集」

平成29年度奨学生の募集について 玖珠郡育英会

【応募資格】
 1. 九重町・玖珠町民であって、現に居住するもの。または、その子弟で、学校教育法に規定する大学及びこれに準ずる学校に在学又は進学予定の者。
 2. 学業人物ともに奨学生としてふさわしい者。
 3. 経済的理由により、学費の支弁が困難な者。

【奨学金の貸与期間及び金額】
 1. 奨学金を貸与する期間は、正規の最短修学期間とする。
 2. 奨学金は、右記の種類で 希望選択制とする。

月額	高校生	15,000円
	大学・大学院生	20,000円
		30,000円

※貸与額は、予算の範囲内で審査・決定しますので希望にそえないこともあります。

【採用予定数】 高校生7名程度 大学・大学院生等12名程度
 【願 書】 九重・玖珠両町の教育委員会及び玖珠美山高等学校
 【出願期間】 平成29年1月4日(水)から2月10日(金)まで
 【提出方法】 玖珠郡育英会事務局へ持ち込み又は郵送

〒879-4895 九重町大字後野上8-1 九重町役場 教育委員会内 公益財団法人玖珠郡育英会事務局 ☎76-3816
 詳細については、右記まで お問い合わせ

人の動き 11月1日～11月末日届出分

■人口と世帯

人口	9,925人	(-16)
男	4,710人	(-4)
女	5,215人	(-12)
世帯	3,909	(-3)

()は前月からの増減

出生 (敬称略) おめでとございます

おなまえ	性別	保護者	行政区
佐藤明衣	女	辰明	北恵良一
末長穂望	女	裕太	中央二
萩原真心愛	女	慧人	陣の内下
拂川愛来	女	稔	書曲二



弔慰 お悔やみ申し上げます

おなまえ	年齢	行政区
泉 日出子	101	青山通り
梅 木 カズ	96	西
梶 原 ヨシ子	87	口の園
工 藤 芳子	91	桐木四
佐々木 季信	68	中央二
佐々木 ナガ子	85	後 辻
佐 藤 秋吉	82	後 河内
高 一子	81	青山通り
矢 野 エミ子	82	無 田下
山 田 チヨ	102	川 西一
渡 邊 タエ	98	潜 石
弘 藏 祐夫	86	湯 沢

こちら 119番 使い慣れた 暖房器具でも…

朝夕が一段と冷え込み、これから暖房器具の使用が多くなる季節となりました。しかし、使い慣れた暖房器具でも、取り扱い方や環境によっては、火災の発生や一酸化炭素中毒事故を引き起こしてしまうおそれがあります。暖房器具の安全な取り扱い方や火災を防ぐポイントを確認し、火災や事故を防ぎましょう。

暖房器具による火災は、ちょっとした不注意により発生してしまいます。次のことに注意するよう心掛けましょう。

- 暖房器具の周辺に可燃物を置かない。
- 暖房器具の上に洗濯物などの可燃物をつり下げない。
- 石油ストーブなどの給油は、火を完全に消してから行う。
- 適切な量を確認して給油する。
- ガソリンを誤って給油しない。

石油ストーブ、ガスストーブ、ファンヒーターなどの暖房器具は、室内の空気(酸素)を使って燃焼し、排気ガスを室内に出す仕組みになっています。換気しないで使い続けると、空気が汚染されるだけでなく酸素濃度が低下することで不完全燃焼が進み、一酸化炭素が急激に増加し、中毒を引き起こします。室内で、暖房器具を使用するときは、定期的な空気の入れ換えが必要です。1時間に1回以上5分間程度窓を開けるか、時間を決めて換気扇を回すなど、こまめに換気することを心掛けましょう。

お問い合わせ 玖珠消防署 警防係 ☎72-2141

110 交通安全 町内地区別事故発生状況(累計、属地) (2016年11月末現在)

地区別	人身事故			物損事故	件数計
	死者	負傷者	件数		
東飯田	0	7	6	28	34
野上	0	11	4	45	49
飯田	0	11	8	110	118
南山田	1	25	15	64	79
計	1	54	33	259	292

町の面積 271.37km² / 町の木 くぬぎ 花 ミヤマキリシマ 鳥 カッコウ

2016年12月・1月休日当番医

●病院	月	日	医療機関名	住所	電話
●病院	12月	23日	武田 医院	森	72-0170
		25日	友成産婦人科医院	塚 脇	72-0330
		29日	小 中 病 院	塚 脇	72-2167
		30日	高 田 病 院	春日町	72-2135
		31日	矢 原 医 院	野 上	77-6121
	1月	1日	荒 木 医 院	森	72-2466
		2日	北山田クリニック	北山田	73-2030
		3日	長内科小児科胃腸科医院	春日町	72-2143
		8日	玖珠記念病院	塚 脇	72-1127
		9日	麻生消化器科内科	山 田	72-7100
		15日	友成(町田)医院	町 田	78-8811
		22日	井 上 医 院	恵 良	76-2711
		29日	三池循環器内科クリニック	塚 脇	72-6101

●歯科医	月	日	医療機関名	住所	電話
●歯科医	12月	23日	吉武 歯科医院	玖珠町	72-0615
		25日	伊藤 歯科医院	日田市	0973-24-5700
		29日	樋口歯科クリニック	日田市	0973-22-8881
		30日	もちまつ歯科医院	日田市	0973-22-8071
		31日	秋吉 歯科医院	玖珠町	72-0421
	1月	1日	荒木 歯科医院	日田市	0973-52-2022
		2日	田吹 歯科医院	日田市	0973-24-5510
		3日	せ さ き 歯 科	日田市	0973-23-6481
		8日	麻生 歯科医院	右 田	76-2310
		9日	是 永 歯 科 医 院	玖珠町	72-1020
		15日	合原 歯科医院	日田市	0973-22-5305
		22日	井上 歯科医院	右 田	77-6851
		29日	石井 歯科医院	日田市	0973-24-6886

★都合で変更する場合があります。

玖珠消防署：●救急は119番 ☎72-2141 ●火災の確認は ☎72-5100

奥野住宅 入居者募集



九重町では地域優良賃貸住宅制度による新しい住宅（奥野住宅）を現在建設しています。つきましては入居者を次のとおり募集します。

1. 住宅の所在地 玖珠郡九重町大字右田 2022 番地の 1
2. 募集戸数 14 戸（3LDK 6戸、1DK 8戸）
3. 住宅の間取り等

- ①は子育て世帯（※1）又は新婚世帯向け（※2）
- ②は若者単身者向け（※3）

- ※1 子育て世帯…同居者に 18 歳未満の者又は妊娠している者がいる世帯をいう。
- ※2 新婚世帯…配偶者（婚姻の届出をしないが事実上婚姻関係と同様の事情にある者その他婚姻の予約者を含む）を得て 5 年以内の世帯をいう。
- ※3 若者単身者…入居日に 40 歳以下である単身の入居者をいう。



子育て世帯・新婚世帯向け住戸
3LDK 床面積 77.16㎡

単身者向け住戸
1DK 床面積 38.09㎡

4. 入居者の資格（次の各号の条件をすべて満たす者）

- (1) 町内に定住を希望し、かつ、居住するための住宅を必要としている者であること。
- (2) 子育て世帯、新婚世帯又は若者単身者であること。
- (3) 申込者と同居者の所得を含め、世帯全員の諸控除後の年間所得を 12 で割った額が 387,000 円以下であること。
- (4) 町税等を滞納していないこと。
- (5) 入居後、2 週間以内に当該地域優良賃貸住宅に入居する者の住民票を置くことができること。
- (6) その者又は現に同居し、若しくは同居しようとする親族が次に掲げるものでないこと。
ア 暴力団 イ 暴力団員 ウ ア及びイに掲げる暴力団及び暴力団員と密接な関係を有する者

5. 入居予定日及び入居期間

入居予定日 平成 29 年 4 月 1 日

6. 住宅使用料、ケーブルテレビ、駐車場使用料、減額規定及び敷金

- ◎基本住宅使用料 3LDK 78,000 円/月、1DK 52,000 円/月
- ◎ケーブルテレビ 1,080 円/月
- ◎駐車場使用料 1,000 円/月（1 台分）

【減額規定】

次のいずれかの条件を満たす世帯（①②は 28,000 円/月、③④は 12,000 円/月を減額）

- ①入居時点において新婚世帯で、かつ、入居日から 5 年を超えていない世帯又は妊娠している者がいる世帯。
- ②入居時点において子育て世帯又は新婚世帯で、かつ、同居の子が高等学校を卒業するまでの世帯。
- ③入居時点において若者単身者で、40 歳以下の者による単身世帯。
- ④入居時点において若者単身者で、新婚世帯又は子育て世帯となった世帯。

【敷金】（入居時住宅使用料の 3 月分）…入居手続の際納入が必要です。

7. 共益費 現在調整中です。金額が決まり次第ホームページにてお知らせします。

8. 入居申込方法

募集期間：平成 28 年 12 月 19 日（月）から平成 29 年 1 月 13 日（金）

※上記期間の内、平日午前 8 時 30 分から午後 5 時までの受付となります。

申込場所：〒879-4895 玖珠郡九重町大字後野上 8 番地の 1 九重町役場 建設課 管理水道グループ

申込書類：建設課に準備しています。 ※町ホームページからでもダウンロードできます。

(<http://www.town.kokonoe.oita.jp/index.php?sub=content&contentid=76>)

9. 入居者決定方法

入居申込後、入居者資格の審査を行い、入居を決定します。入居申込者が募集戸数よりも多い場合、抽選により入居を決定します。

10. その他、申込みに際しての注意点

住宅地の周辺には田畑や施設等が存在するため、天候等の状況によって臭いや音、虫等が発生することもありますので、周辺の状況を承諾の上、申込みください。また、インターネットについては個人での加入等が必要となります。

お問い合わせ 建設課 管理水道グループ ☎ 76-3811



広報このえは、環境にやさしい再生紙と植物性インクを使用しています。