



特集『このえ夢高校』

- まちの話題 4p
- 町からのお知らせ 5p
- 文化財探訪／心の扉 13p
- 図書館だより 14p
- 暮らしの情報 15p
- こちら119番 16p
- 歳時記 17p

今月の表紙

2月2日に行われたこのえみつばこども園での豆まきの様子です。園児の中には怖い鬼を前に泣く子もいましたが、元気よく「鬼は外、福は内」と豆をまいていました。

このえ夢高校

～高校生サークルの名前が「このえ夢高校」に決まりました～

『高校生としてまちづくりの役に立つ』をコンセプトに、九重町で暮らす高校生が、自分たちで考え「やりたい」を「できる」に変えていく活動を行う団体です。

高校生が、九重町で様々な活動をする事で、地域も元気になっていくことが期待されます。

7/10

高校生と教育長の懇談会

「高校生にできること」「どんなことをしてみたいか」など意見を出し合いました。



ふるさと祭り
で出店

ミヤちゃんの
彼氏を作る

町報に高校生
のコーナーを
つくる

高齢者や小学生と
●●体験をする

ブランドを作り
九重町をアピール
する

九重町のPR
動画作成

他にも集まって話し合いをしています

各活動のグループごとに月に1回程度会議を行い、どのように進めればいいのか意見を出し合っています。オンライン会議も活用しながら、なるべくみんなの思いを反映できるようにしています♪



SDGsクエスト(大分大会)に自分たちのプランを提出しました



大分大学の皆さんとの会議の様子

10/15

ふるさと祭り出店

「スマホ教室」「脳年齢チェック」「型抜き」を出店しました。スマホの扱い方や小学生との交流など高校生の得意な分野を活かした取り組みができました。



講演会での 託児サービス

10/31

保護者の方が安心して講演を楽しめるよう、保育士と協力して子どもたちを預かり、一緒におもちゃやパズルを楽しみました。子どもたちの笑顔が高校生のやりがいにつながりました。

12/3

VR技術を用いた ふるさと巡り

360度撮影できるカメラとマイクを使って、町内の観光スポットを撮影してきました。大学生活はどんな感じですか?など交流する機会のない大学生と話しながら楽しく撮影ができました。

撮影した映像は3月ごろ介護施設などで披露する予定です。



大分ふるさと CM大賞撮影

12/9
26

大分朝日放送で放映される大分ふるさとCM大賞の撮影に取り組みました。

ストーリー、登場人物、撮影、編集などすべて高校生が行いました。天候に左右され、撮り直しもありましたが、高校生の想いが詰まった作品になりました。

放送を楽しみにお待ちください。



今後、「D & S 列車特急『かんぱち』」が走ることを記念して、麻生観八翁が登場するドラマ風の観光PR動画も作成する予定です。お楽しみに!

興味がある高校生や保護者の方、活動にご協力いただける方はお気軽にお問い合わせください。

【お問い合わせ】 九重町教育委員会 社会教育課 ☎ 0973-76-3823

12/26

100歳おめでとうございます!



甲斐佳津喜さん(前列右から2番目)

12月24日に甲斐佳津喜さんが100歳の誕生日を迎えられました。

26日には日野町長が施設を訪問し、祝い状・花束・記念品を贈りました。

甲斐さんは、100年間ずっと野上の奥双石に住んでおり、料理がとても上手で、裁縫も得意だそうです。また、孫が8人、ひ孫が9人おり、「孫に奥双石が一番いいと言われることが嬉しい」と話されていました。

1/15

トラックで観光PR!



日野町長と大分県トラック協会の皆さん

1月15日、九重町観光PRラッピングトラックのお披露目式が開催されました。

本事業は、大分県トラック協会が地域振興及び交通事故防止等を目的として取り組むラッピングトラック導入事業を活用して完成しました。

トラックは、有限会社玖珠運送所有の11トン車で側面に九重町の四季の情景と温泉、背面は九重“夢”大吊橋、グルメなどインパクト抜群のデザインを施した11トンの大型トラックです。

今後、西日本の高速道路や一般道、道の駅など様々なエリアを駆け抜けPRします。

1/8

令和6年九重町消防団特別点検



放水点検では、各部一斉に放水を行い、見学に来た方からは歓声があがっていました。

1月8日、九重町消防団特別点検が栗野河原運動公園で行われ、団員230名が参加しました。

消防団特別点検は、一般的に「出初式」と呼ばれる新年の消防団恒例行事で、火災予防に対する意識の向上や消防団への理解と信頼を深めることを目的としています。

特別点検では、操法訓練や小隊訓練、機械器具点検等が行われ、団員は日頃の訓練の成果を披露しました。

1/24

厚生労働大臣賞受賞



はづきの会矢方佐代子会長(右から2番目) キスゲの会赤峰智子会長(左から2番目) 森八重子副会長(左端) 大津留弓子班長(右端)

1月24日、はづきの会、キスゲの会が厚生労働大臣賞の受賞報告に町長室を訪れました。

両団体は、主に一人暮らしの高齢者の方を対象とした配食ボランティアを30年以上行っており、その功績を讃えられ今回受賞されました。

はづきの会矢方会長は「最近野上小学校の子たちが配食に入れる絵手紙を描いたりして手伝ってくれるのが嬉しい」、キスゲの会赤峰会長は、「配食した高齢者からもらうお礼の手紙を励みに頑張っている」と話されていました。

「空き家・土地バンク」に登録しませんか？

●お問い合わせ まちづくり推進課 ☎0973-76-3807

空き家・土地バンクとは、九重町にある空き家や空き地の流通・活用促進を目的として登録された空き家・土地をホームページ等に公開する制度です。登録された空き家・土地は、移住希望者などが閲覧できるようになります。

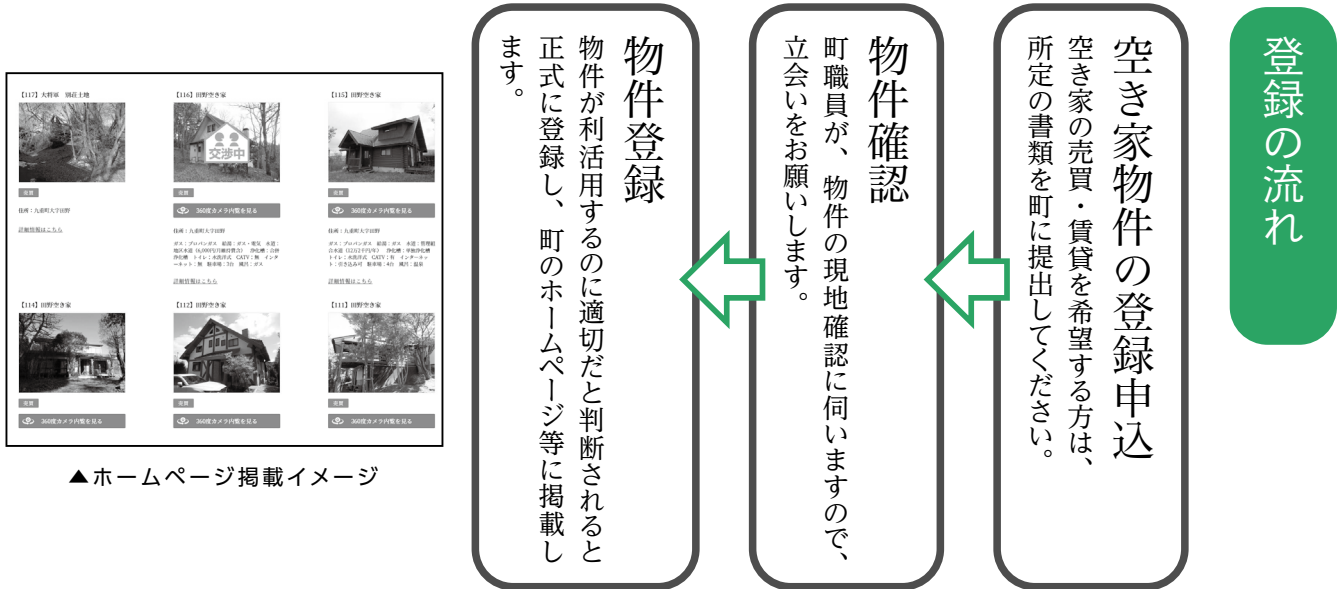

★注意事項★

- ・空き家情報の紹介及び必要な連絡調整を役場が行いますが、空き家の売買・賃借に関する交渉・契約等の仲介行為は行いません。所有者及び利用者がトラブル等を未然に防ぐため不動産会社を仲介に入れていただくことを原則とします。
- ・空き家の登録にあたり現地調査を行います。現状を確認した上で登録可否を判断します。
- ・町は空き家を維持管理することはありません。また、物件の価格を町は査定しませんので、所有者が決定してください。



▲空き家バンク HP



▲九重町 HP

空き家・土地バンクQ&A?

Q. 物件の登録費用は？

A. 登録に費用はかかりません。

Q. 登録した土地の税金等はどうなるの？

A. 空き家・土地バンクに登録しても、空き家及び土地の所有権は変更されません。よって、固定資産税等必要経費は発生し、維持管理もし続ける必要があります。

Q. 売買金額の相場が分からない時は？

A. ご自身で金額を決めかねる場合は、不動産会社と相談をしてください。

Q. 古い物件は空き家バンクに登録できる？

A. 空き家バンクへの登録は、空き家をそのまま活用できるか、修繕で居住できることを前提としています。

民間賃貸住宅家賃補助の申請受付

●お問い合わせ
まちづくり推進課 ☎0973-76-3807

九重町では、新たに賃貸住宅（空き家含む）で暮らし始めた方へ、家賃助成を行っています。今年度第2回目の申請を受け付けますので、希望される方は必要書類を添えて申請してください。

●対象期間
令和5年10月分～令和6年3月分

●申請期間
3月1日(金)～3月29日(金)
※お早めに申請してください。

●申請要件等
詳細は、お問い合わせいただくか、「まちの事業紹介(p7)」または九重町ホームページをご確認ください。



▲まちの事業紹介

環境緑化用樹木を配布します

●お問い合わせ
農林課 ☎0973-76-3804

九重町緑化推進委員会では、環境緑化運動の一環として緑化木の配布を行っております。苗木をご希望の方はぜひご参加ください。※当日は募金活動も行います。

【配布日時】 3月12日(火) 午後5時～
【配布場所】 九重町役場玄関前
【配布方法】 先着順(なくなり次第終了)

種類	配布予定本数	種類	配布予定本数
ドウダンツツジ	50	コバノセンナ	20
クルマツツジ	20	オリーブ	30
レッドロビン	20	マホニアコンフューサ	50
ゲッケイジュ	20	ブルーベリー	10
コムラサキシキブ	20	イタヤカエデ	20

高額介護合算療養費のお知らせを送付します

●お問い合わせ
住民課 ☎0973-76-3802

高額介護合算療養費とは、毎年8月から翌年7月までの1年間に支払った医療保険と介護保険の自己負担額の合計額が基準額を超えた場合に、その超えた額について支給される制度です。

大分県後期高齢者医療制度の被保険者で支給が見込まれる方に、令和6年2月にお知らせの文書と支給申請書を送付します。

支給申請書に必要な事項を記入し、住民課にて申請をお願いします。

【申請に必要な書類】

- 支給申請書 ●お知らせの文書
- 通帳等(口座情報が確認できるもの)
- 後期高齢者医療被保険者証
- 介護保険被保険者証
- マイナンバーカード等(マイナンバーを確認できるもの)
※代理人が申請する際は、身元確認ができるもの(運転免許証等)が必要です。

税務課からのお知らせ

●お問い合わせ
税務課 ☎0973-76-3803

農耕トラクター等の小型特殊自動車はナンバー登録が必要です!

農耕用で乗用装置があるトラクター等や、フォークリフト等の小型特殊自動車は、公道走行の有無に関わらず、所有していればナンバープレートの申請手続きが必要です。

軽自動車の廃車手続きは3月31日までに!

軽自動車税(種別割)は、毎年4月1日に登録があるものに課税されます。

所有しないバイクやトラクター、軽自動車等がある方については、3月31日までに廃車の手続きをしない場合、令和6年度も課税されますので早めの手続きをお願いします。

●手続き先

原付バイク(125cc以下) 小型特殊自動車(トラクター等)	九重町役場 税務課
四輪の軽自動車(乗用・貨物用)	大分県軽自動車協会又は住所地の軽自動車協会
軽二輪(125cc超 250cc以下) 二輪の小型自動車(250cc超)	大分県運輸支局又は住所地の運輸支局、検査登録事務所

修学における国民健康保険被保険者の特例について

●お問い合わせ 住民課 ☎0973-76-3802

九重町国民健康保険の加入者が町外へ転出した場合、転出先の国民健康保険に加入する必要があります。ただし、修学のため町外に住所を定め転出する場合、「学生特例」が適用され、申請により九重町の国民健康保険に引き続き加入することができます。

転出先の国民健康保険に新しく加入するか、学生特例の適用を受けるかを選択のうえ、学生特例の適用を希望される方は住民課にて申請をお願いします。

【申請に必要なもの】

- ・申請書（ホームページからダウンロードするか窓口でお渡しできます）
- ・学生証のコピー、在学証明書等
- ・お持ちの国民健康保険証



▲申請書



リフィル処方箋をご存知ですか？

●お問い合わせ 住民課 ☎0973-76-3802

リフィル処方箋とは症状が安定している、長期にわたり同じ薬を処方されているなどの患者に、医師がリフィルにより処方が可能と判断した場合、最大3回まで使用できる処方箋のことです。リフィル処方箋の利用により、通院の負担軽減や医療費の節約につながります。

リフィル処方箋の注意点

- 投与量に限度が定められている医薬品、湿布薬は対象外です。
- 受け取り期間が決められており、その期間以外では受け取ることができません。
- リフィル処方箋を使用している期間でも、症状などに変わりがあるときは医療機関を受診しましょう。
- 最初に受け取った処方箋をなくさないように保管しましょう。
- リフィル処方箋を利用する場合は、1回目から3回目まで同じ薬局で処方してもらうことが推奨されています。

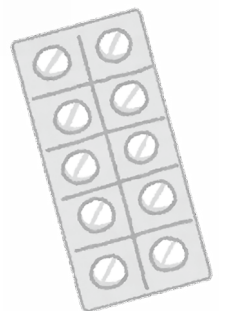

※リフィル処方箋は医療機関の医師にご相談ください。

九重町の介護保険事業の特徴と令和4年度決算報告

●お問い合わせ 健康福祉課 ☎0973-76-3821

介護サービスにかかる費用は、公費負担(国や大分県、九重町)と40歳以上の皆さんに納めていただいた保険料、自己負担金(各サービス費用の1割～3割)を財源に運営しています。

令和4年度の歳出総額は、13億8,201万円でした。歳出の主な内訳としては、施設サービス費が5億9,791万円と在宅サービス費が5億6,617万円となっており、大半を占めています。

1 令和4年度決算の概要

〔歳入〕 14億 8,078万円

国庫支出金	4億 1,790万円
県支出金	2億 1,257万円
町支出金	1億 8,973万円
第2号被保険者保険料	3億 6,022万円
第1号被保険者保険料	2億 4,117万円
諸収入	5,919万円

〔歳出〕 13億 8,201万円

施設サービス費 (特別養護老人ホーム、介護老保健施設など)	5億 9,791万円
在宅サービス費 (訪問サービス、通所サービスなど)	5億 6,617万円
地域支援事業 (介護予防推進などに要する費用)	7,854万円
居宅サービス計画(ケアプラン作成)	5,546万円
特定入居者介護サービス費	5,263万円
高額介護サービス費など	1,883万円
返納金・積立金など	1,247万円

財源割合(利用者負担除く)

保険料 44% 公費 56%

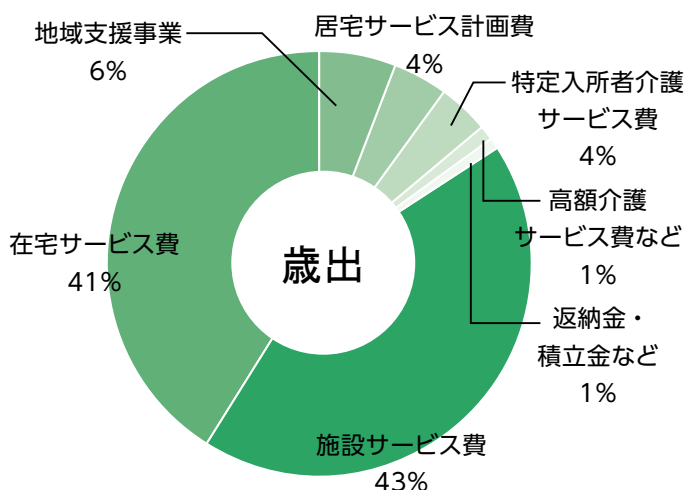
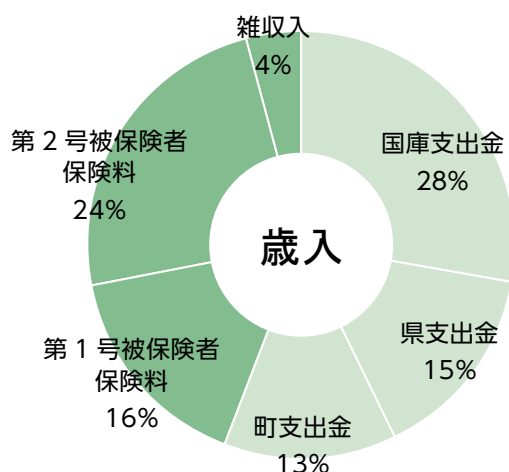

九重町では、九重町第8期介護保険事業計画の基本理念である、「ともに支えあい いきいきと暮らせる町づくり」を推進してきました。

令和6年度からは、新たに第9期介護保険事業計画(令和6年度～8年度)が策定されます。これまでの事業の一貫性を保ちつつ、いつまでも元気に、住み慣れた地域で安心して暮らすことができるための介護保険事業を行っていきます。



2 九重町の介護保険事業の特徴

(出典) 厚生労働省「介護保険事業状況報告」月報
(時点) 令和5年(2023年)7月

①受給率(施設サービス)(要介護度別)

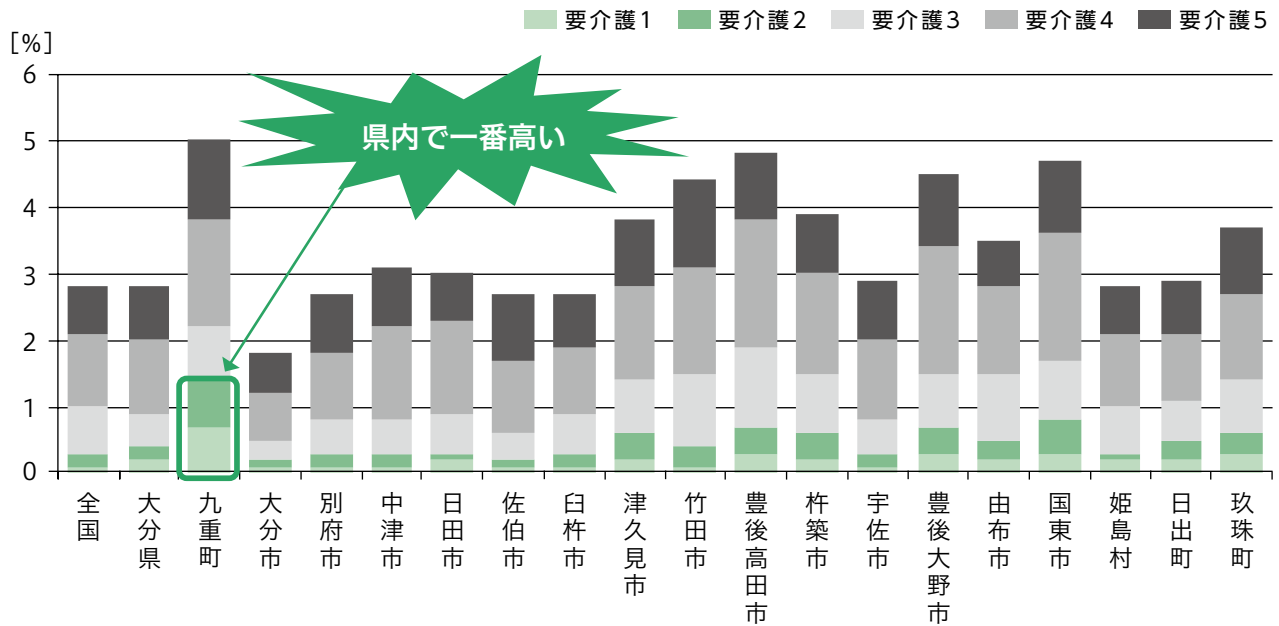

九重町の特徴

県内の他の市町村に比べ、施設サービス費の割合が最も高くなっており、また、要介護1と要介護2の施設サービスの利用割合は最も高くなっています。

②受給率(在宅サービス)(要介護度別)

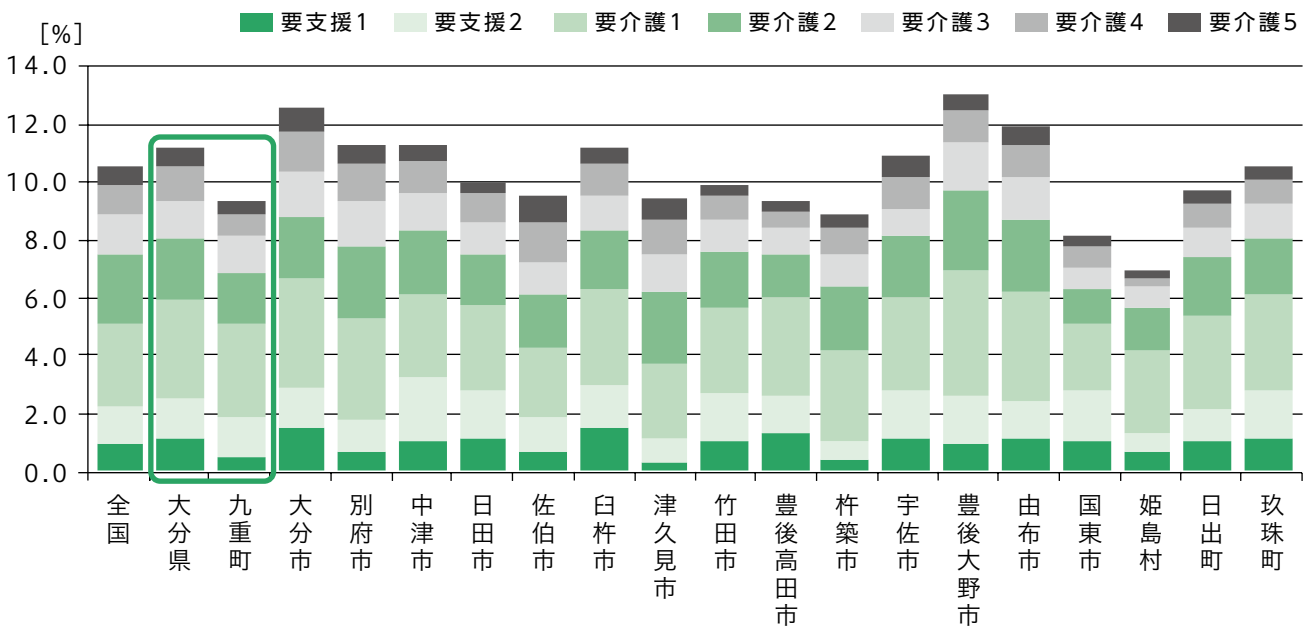

九重町の特徴

施設サービスと比較して、在宅サービスの利用割合は県内の平均を下回っています。

※①②ともに第1号被保険者数に対する受給者数の割合

～脳からはじめる健康管理～

●お問い合わせ

健康福祉課 ☎0973-76-3821
九重町地域包括支援センター ☎0973-76-3863

『脳健康度チェック』を開催します！

脳は私たちの体のほぼすべての臓器の活動をコントロールしている『体全体の司令塔』です。脳の機能は、働き盛りの世代から少しずつ衰えが始まっており、脳の機能が衰えることで、身体活動も精神活動もスムーズに運ばなくなります。人生100年時代と言われています。体も脳も100年生きていくためには、日頃の体調管理と同じように脳の健康を意識する生活習慣が大切です。そこで、下記の日程と場所で『脳健康度』チェックを開催します。

まずは、“脳健康度”をチェックすることから始めてみませんか？

■開催日程と会場

開催日	会場	時間 (30～40分)	
3月1日(金)	南山田公民館	① 午前9時15分～(2名) ② 午前10時～(2名) ③ 午前10時45分～(2名) ④ 午前11時30分～(2名)	※1日8名 予約制です (①～④の時間帯で2名ずつ)
3月7日(木)	飯田公民館		
3月8日(金)	東飯田公民館		
3月12日(火)	野上公民館		
3月15日(金)	九重町社会福祉協議会	午後6時～午後8時	※時間内で要予約です
3月16日(土)	九重町社会福祉協議会	午前10時～午後2時	

※予約は先着順になります

■実施内容：健康チェックアンケート、脳健康度チェック(タブレット使用)、結果説明等

■対象者：町内在住で40歳以上の方

■予約方法：電話での予約となります。ご興味のある方は九重町地域包括支援センターまでご予約ください。

※予約の締切り→希望開催日前日まで

■その他：このチェックは認知症の診断を目的としたものではありません。

また、チェックはタブレットを使用します。眼鏡等必要な方はご準備ください。

チェックはどのような方法で行いますか？どんなことがわかりますか？



『のう KNOW (ノウノウ)』(エーザイ株式会社)は、「記憶する」「考える」「判断する」などの脳健康度をチェックするツールです。

タブレットを使い4つのチェックを行うことにより、あなたの「脳健康度」を知ることができます。

画面に表示されるトランプカードが自動的にめくられ、「はい」か「いいえ」で答えるだけで、集中力や記憶力の点数から出される脳年齢を、簡単にチェックすることができます。

※本チェックは疾病の予防・診断を目的としたものではありません。



悩みや不安などを相談してください - 3月は自殺対策強化月間です -

●お問い合わせ 保健福祉センター ☎0973-76-3838

3月は、就職や転勤、転居など、生活環境が大きく変動する時期で、自殺者数が増える傾向にあることから、国は3月を「自殺対策強化月間」とし、自殺対策に関する理解と関心を深めるとともに、「誰も自殺に追い込まれることのない社会」の実現に向けて相談事業や啓発活動を実施しています。不安や悩みを感じた時には、1人で抱え込まずに専門窓口にご相談してみませんか。

また、身近な方のいつもと違う様子に気づいたら、声をかけてみましょう。寄り添いながら不安や悩みに耳を傾け、専門家への相談をすすめて、やさしく見守りましょう。

▶主な相談窓口（いずれも相談無料）

大分のいのちの電話

☎097-536-4343（毎日24時間対応）

フリーダイヤル自殺予防いのちの電話

☎0120-783-556（毎日午後4時～午後9時、毎月10日午前8時～11日午前8時）

こころの電話（大分県こころとからだの相談支援センター）

☎097-542-0878（平日午前9時～正午、午後1時～午後4時）

大分県西部保健所

☎0973-23-3133（医師による相談日もあります）

九重町保健福祉センター

☎0973-76-3838

ここのえ健康ダイヤル

☎0120-511-658（24時間年中無休 通話料無料）

こころの相談（チャット）

LINE ID：@913kaiae

（大分県が大分県公認心理師協会への委託事業として SNS 相談を実施しています）



3月9日は「脈(みやく)の日」、自分の脈拍を測ってみよう！

脈がバラバラの不整脈には病気に由来するものと、生理的なものがありますが、病気に由来する不整脈の場合、動悸や胸の不快感の原因になるばかりか、時に生命を脅かす危険な不整脈となる場合もあります。中でも「心房細動」に注意しましょう。心房細動患者数は、検診で診断される患者数だけでも約80万人と推計されており、実際には100万人を超えるものと思われます。高齢者に多く、今後人口の高齢化に伴ってさらに増加すると予想されています。心房細動があると脳梗塞になりやすくなります。日頃から自分の脈を測る習慣をつけ、リズムが不規則な場合など不安なときは医師に相談しましょう。

自分の指でチェック

手首の親指の下側にもう一方の手の指先をあて、拍動を感じる場所を見つけます。乱れないか、1分間の脈拍数はどれくらいか、調べましょう。



血圧計・心電計

家庭用血圧計の中には、脈拍数や脈の乱れをはかれるタイプがあります。心電図が取れる携帯型心電計なら信頼度はさらにアップします。



スマホ・アプリ

脈拍数のほか、脈派も計測できるスマホ・アプリがあります。無料でダウンロードできるものもあるので、試してみましょう。



3月第2木曜日（3月14日）は「世界腎臓デー」

生活習慣の変化、高齢化を背景に「腎臓病」が増加しています。日本の成人の8人に1人が慢性腎臓病（CKD）にかかっているといわれ、気づかず症状が進むと、透析治療や腎移植が必要となるリスクが高まり、心臓病や脳卒中を発症するリスクも高まるといわれています。

予防としては、糖尿病や高血圧などの生活習慣病を要因とすることが多いため、定期的な健診や受診を行い、家庭用の血圧計で血圧を測る習慣をつけましょう。また、脱水状態になると腎機能は低下します。ただし、心不全やむくみなどの症状がある人は適切な水分量をかかりつけ医師に相談しましょう。



物価高騰対応重点支援地方創生臨時給付金について

●お問い合わせ 健康福祉課 ☎0973-76-3821

①令和5年度住民税均等割のみ課税世帯への給付

- 支給金額 1世帯7万円
- 基準日 令和5年12月1日(九重町に住民票のある方)
- 支給方法 対象となる世帯には2月中に書留郵便にて確認書を送付します。確認書をご提出いただいた後に、記載されている口座への振込により支給します。
※記載されている口座は、令和2年度以降行われた同様の給付金の受取口座です。支給確認書に口座記載のない方、口座の変更等があった方は通帳と本人確認書類の写しを添付して返送してください。

②令和5年度子育て世帯への加算給付

上記①の世帯とすでに給付が始まっている非課税世帯には、児童1人あたり5万円の加算がされることとなりました。7万円の給付に加算し、同口座に振込を致しますのでご確認ください。
※対象世帯で、基準日以降に出生した新生児及び別世帯で扶養している児童については申請により給付を受けることができます。(別世帯で対象となっている児童を除く)

- ★申告をされていない世帯は、令和5年度分の申告をお願いします。申告後①・②に該当すれば給付対象となります。
- ★DV等で避難されている方で、①・②に該当する方はご相談ください。
- ★九重町から入金をお願いするようなことは一切ありません。詐欺等にはくれぐれもご注意ください。

～ご確認ください～

令和5年度住民税非課税世帯(課税者の扶養にとられている世帯は除く)への給付については、12月下旬より順次支給対象となる世帯へ、支給確認書を簡易書留にて郵送しています。確認書の提出期日(令和6年3月15日(金))までにご提出ください。

シリーズ
『障がい福祉』
⑨7

第19回大分県障がい者スポーツ大会出場者募集!!

●お問い合わせ 健康福祉課 ☎0973-76-3821

大分県障がい者スポーツ大会は、全ての障がいのある方が希望と勇気をもって自立し、社会に積極的に参加する意欲を喚起するとともに、障がい者スポーツの普及を図り、県民の障がいに対する理解を一層深め、障がいのある方の社会参加の推進に寄与することを目的に開催されています。

令和6年度の障がい者スポーツ大会について、次のとおり九重町選手団としての出場者を募集いたします。

【参加資格】

令和6年4月1日現在、年齢が6歳以上で各種障害者手帳の交付を受けており(療育手帳については準ずるものも可)、申込時に九重町内に居住しているか、九重町内の障害福祉サービス事業所等に入所・通所をしている方であれば、どなたでも参加可能です。

【大会概要】

- 開催日 令和6年5月18日(土曜日)
- 開催場所 レゾナックドーム大分(大分市)
- 実施競技 陸上競技(競争・跳躍・投てき)、水泳・卓球・フライングディスク・ボッチャ・その他
- 備考 競技によっては開催日や開催場所が異なります

※募集期限は3月15日(金曜日)までとなります。実施競技や大会参加についての詳細は健康福祉課までお問い合わせください。

ふるさとの文化財探訪

登龍門

文化財調査員 阿部 秀幸

九重町は標高差に富む地形で、多くの滝が見られますが、中でも国指定文化財として名を知られているのが龍門の滝です。鎌倉時代に南宋から渡来し、臨済宗を広めた蘭溪道隆が、中国の黄河中流の急流・龍門に似ていることから名付けたと伝えられています。

この中国の龍門にまつわる故事に、「登龍門」があります。龍門の急流を登りきった鯉は、天に昇って龍になると言われていました。そこから、難関を突破して出世する事を「登龍門」と言うようになったとのこと。

龍は空想上の生き物ではありませんが、様々な媒体に登場するため、なじみ深いと言ってよいでしょう。とは言え、龍とは何者かと改めて考えたことはあるでしょうか？中国において龍は神獣・靈獣として扱われ、ヘビのような細長い体に4本の足があり、シカに似た角を持ち、ひげを蓄えた姿で描かれます。中国の龍は日本にも伝わり、もともと日本にあった蛇信仰と融合していきました。蛇神は、湿地を好んで生息するため、龍も水神としての性質を帯びていきます。川の氾濫は龍が引き起こしていると考えられたり、龍神がすむという池で雨乞いが行われたりするようになりました。一方、西洋のドラゴンも日本語に訳せば龍ですが、翼をもつ巨大なトカゲといった風貌で、東洋の龍とはイメージが異なります。伝承の中での扱いも人間と敵対し、

聖人や英雄がそれを退治するという場合が多く、中国や日本において龍が靈獣や神として扱われるのとはかなり違います。これは西洋の文化・文明が自然（龍）を開拓し、征服するという性質の強いものであったのに対し、東洋の文化・文明は自然（龍）と共存する思考に寄っていたことによるのかもしれない。

話を登龍門に戻しますが、身近なものとしては、端午の節句に、男の子の健やかな成長を願って揚げられるこいのぼりも登龍門の故事に起源があります。江戸時代、武家に男の子が生まれたらしとして幟（のぼり）・大相撲の興行などで掲げられる縦長の旗（を）を立てる風習があり、やがて庶民の間で登龍門にちなんで鯉を幟にするという発想と吹き流し式のこいのぼりの開発があり、現代のこいのぼりにつながったようです。こいのぼりを漢字で「鯉幟」と書くのはこのような由来によるのでしょうか。

2024年は辰年です。今年一年の目標を立て、龍門の滝を登る思いで、それぞれの登龍門を目指してみたいかがでしょうか？



幸せになろうね

人権

心の扉

No.330

大分県 高齢者虐待に関する調査結果を報告

県は昨年12月に令和4年度の高齢者虐待に関する調査結果を公表しました。

大分県の「養護者」による高齢者虐待に関する相談・通報件数は287件であり、前年度より31件減少したものの、全国的には38,291件となっており増加傾向にあります。

※「養護者」とは、高齢者の世話をしている家族、親族、同居人等

厚生労働省や県・市町村においても、高齢者虐待防止法に基づき様々な対策を講じていますが、今回は文部科学省（中央教育審議会）の答申を掲載します。

～祖父母を大切にする親の姿を見せよう～

祖父母は、長い人生経験の中で、子育てを含め、人間として生きていくための様々な知恵を培ってきており、それぞれの家庭では、祖父母の経験と知恵を子育てに積極的に生かしていくことが期待される。また、祖父母は、子どもにとって、経験と知恵を学ぶべき対象であるだけでなく、高齢者として思いやりを持って接すべき存在でもある。

子どもたちが祖父母から学び、思いやりの心をはぐくんでいくようにする上では、まず、祖父母が大切な存在であるということを子どもによく理解させることが欠かせない。子どもは親の姿を見て多くのことを学んでいくのであり、親が率先して祖父母を大切にする姿を示すことが望ましい。

親が自らの親である祖父母を大切にする姿を示すことは、子どもたちが親という存在の大切さを実感する契機ともなる。親に感謝し、親を思いやる心は、広く他者を思いやる心の基ともなる大切な心である。

「新しい時代を拓く心育てるために」一次世代を育てる心失う危機—（中央教育審議会（答申）より）

明治の詩人、石川啄木は親への想いを以下のように詠みみました。

「たはむれに 母を背負いてそのあまり 軽きに泣きて 三步あゆまず」

母を背負った時のあまりの軽さに驚いた こんなにやせ細るまで苦勞をさせたのは一体誰なのか 涙で3歩と歩くことが出来なかった。

健康福祉課

新コーナー

いつも九重町図書館をご利用いただきありがとうございます。
利用者さんに密かに人気のミニコーナーをご存じですか？
図書館中央付近に検索用パソコン、その正面に3段ラックを設置しています。

- 1段目→人気のドラマ・映画の原作本
- 2段目→ベストセラー・人気作家・注目のニュースに関連する本
- 3段目→ **この度リニューアル!!**

一番下なのでちょっとかがんでいただいて・・・3段目に注目してみてください。
「わたしの推し！」コーナーを新設し、図書館利用者さんのおすすめ本で埋めています。
ここから一冊借りる方は、新たにご自身のおすすめ本を一冊仲間入りさせてください。
日頃、手に取らないような本と巡り合うきっかけになれば幸いです。
図書館の本なら何でも。ジャンル問いません。
ぜひあなたの推しの一冊をシェアしてください (^▽^)/

読みたい本、探します!!

図書館に来てみたけど、本の探し方がわからない。探してみたけど九重町図書館にはなさそう。こんなときはいつでも司書にお声がけください。全力で探します！
九重町図書館に所蔵していない本は、大分県立図書館をはじめ、県下の図書館より相互貸借システムで取り寄せができます。(どこにも所蔵がない場合や、予約多数のため到着まで少々お時間をいただく場合もあります。) 利用者の皆さんの快適な読書ライフのお手伝いを致します (^▽^)/

お知らせ

●「おはなし会」毎月第2土曜 (10時30分～11時)



2月の担当グループは「ぷちトマト」のみなさんでした。
3月は「チームそらまめくん」(3/9予定)のみなさんです。



▲おはなし会で読んだ本



▲1月おはなし会の様子 参加してくれてありがとうございます

臨時閉館日のお知らせ

蔵書点検のため
令和6年2月26日(水)～3月1日(金)までの5日間
を臨時閉館とします。
ご迷惑をおかけしますが、ご理解のほどよろしくお願い致します。

閉館中の本の返却は、文化センター玄関外の返却BOX
をお願いします。

※ DVDは破損する恐れがありますので、お手数ですがセンター内事務室まで返却をお願いします。

新刊・新着図書案内

～年度末に向けて慌ただしい時期ですが…読書で一息。がんばりましょう～

●児童図書・コミック

- 3かいなかしたろか
- たべるたべるたべること
- 大ピンチずかん2
- おはなさん
- ともだちのなまえ
- しんでくれた
- はやおきおぼけ せなけいこのえほん①
- 保健師がきた①

●一般図書

- 五両の報(おれは一万石シリーズ②)
- 名犬マジック③
- 禁断の畏
- 酔象の流儀
- 大友落月記
- 立花三将伝
- おやすみラフマニノフ(岬洋介シリーズ②)
- さよならドビュッシー前奏曲(岬洋介シリーズ③)
- いつまでもショパン(岬洋介シリーズ④)
- もういちどベートーヴェン(岬洋介シリーズ⑥)
- 悪意
- なれのはて
- 八月の御所グラウンド
- 観覧車
- きこえる
- 椿ノ恋文

- くすのきしげのり
- くすのきしげのり
- 鈴木のりたけ
- わたなべちなつ
- 内田麟太郎
- 谷川俊太郎
- くらだかおる
- 埜納タオ
- その他多数

- 千野隆司
- 山本甲士
- 米澤穂信
- 赤神諒
- 赤神諒
- 赤神諒
- 中山七里
- 中山七里
- 中山七里
- 中山七里
- 東野圭吾
- 加藤シゲアキ
- 万城目学
- 赤川次郎
- 道尾秀介
- 小川糸

人間標本

- ChatGPTで超時短・高品質コンテンツ作成
- これからのAI×Webライティング本格講座
- 世界の哲学者が悩んできた「老い」の正解
- ジェイソン流お金の稼ぎ方
- 幸せがずっと続く12の行動習慣
- ソニア・リュボミアスキー
- 他喜力
- なるようになる。
- リーダーの気づき
- いつの間にか好かれる人になる!人脈が広がる!一生得する雑談力
- 桐生稔

- 年金生活者・定年退職者のための確定申告
- 令和6年3月15日締め切り分
- 持ち家女子はじめます
- 熟睡者
- クリスティアン・ベネディクト
- 不調の9割は「呼吸」と「姿勢」でよくなる!
- 奥仲哲弥
- 老化が止まる食事術
- 山田豊文
- 1日3分見るだけで認知症が予防できるドリル
- 平松類
- 専門医直伝!健康のどトレのすすめ
- 渡邊雄介
- 結局これしか作らない!短いレシピ
- あすけん
- 片付けは思考が9割!
- まあち
- 発見!ほとけさまのかたち 視点で変わるオモシロさ!
- 奈良国立博物館

- 添削でつかむ!俳句の極意 NHK俳句
- 高柳克弘
- 青春18きっぷで巡るおとなの冬旅
- つみたてNISA&iDeCo&ふるさと納税完全ガイド
- その他多数

町からのお知らせ

献血にご協力を
お願い致します！

と き 3月26日(火)
午前10時～正午
午後1時30分～4時

※昼休憩の時間は実施できません
のでご注意ください

と き 九重町役場 玄関フロア
協力 玖珠ロータリークラブ
お問い合わせ 保健福祉センター
(☎0973・763838)

血液が不足しています。
皆様のご協力をお願いします！



▲HP



各種相談(相談無料)
大分県交通事故相談

【電話・面接相談】

と き 月曜日～金曜日(祝日、
振替休日、年末年始の休日を除く)
午前8時30分～正午
午後1時～午後5時15分

ところ 大分県庁 別館5階

お問い合わせ 交通事故相談所

(県生活環境部生活環境企画課内)

(☎097・506・2166)

【巡回相談(予約制)】

と き 3月12日(火)
午前10時30分～午後3時
ところ 県西部振興局(日田市)
お問い合わせ 県西部振興局
(☎0973・23・2200)

行政書士会日田支部
無料相談会

と き 3月7日(木)
午後1時～午後3時

ところ 九重町役場3階302会議室

内容 相続、遺言、農地転用、許認可
申請、技能実習等外国人雇用等
お問い合わせ
大分県行政書士会日田支部

(☎090・8289・4664)

遺言等無料公証相談

と き 平日の午前9時～正午、
午後1時～午後5時

ところ 日田公証役場(日田市)

内容 ①遺言のほか、高齢者等
の財産管理、土地・建物の賃貸借・
売買、金銭貸借、離婚給付、尊厳
死宣言などの公正証書の作成に関
する相談 ②会社定款や契約書類
の認証等に関する相談 ③相続問
題に関する相談

その他 電話で事前受付が必要
お問い合わせ 日田公証役場

(☎0973・24・6751)

お知らせ

令和6年4月1日から
相続登記が義務化されます

所有者が亡くなったのに相続登記がされないと、登記簿を見ても持ち主が分からず、災害の復興事業や取引を進められないといった問題が起きています。

その所有者不明土地問題を解決するため、不動産登記法の一部改正され、令和6年4月1日から相続登記の申請が義務化され、不動産を取得した相続人は、その取得を知った日から3年以内に相続登記の申請が必要となります。詳しくは、法務局ホームページをご覧ください。

お問い合わせ
大分地方法務局 日田支局
(☎0973・22・2719)

法務局
相続登記義務化



▲HP

相続手続きが
断然ラクになります

法務局には、相続手続きをする人たちを応援する「法定相続情報証明制度」があります。「法定相続情報証明制度」とは、法定相続人が

誰であるのかを証明する制度です。相続登記申請はもちろん、預貯金の払戻し、税務署での相続税の申告等、様々な相続手続きでご利用いただけるなど、知っておくとメリットの多いこの制度、ぜひ利用してみませんか？詳しくは、法務局ホームページをご覧ください。法務局にお問い合わせください。手数料は無料です。

お問い合わせ
大分地方法務局 日田支局
(☎0973・22・2719)

法務局
法定相続情報



▲HP

あなたの思い、残しませんか？

あなたが書いた自筆証書遺言書を法務局で長期間大切に保管する制度があります。この制度を利用すると、遺言者本人の死亡後、遺言書が発見されなかったり、改ざんされることを防止することができます。遺言者だけでなく相続人や受遺者等にもメリットがあります。詳しくは法務省ホームページをご覧ください。ただ、お近くの法務局にお問い合わせください。

お問い合わせ

大分地方方法務局 日田支局
 (☎0973・22・2719)

法務局
 遺言書保管制度



▲HP

自死遺族のつらい

ご遺族が少しでもこちらの安らぎを取り戻していただくことを願いつどいを開催します。ご参加をお待ちしています。

■対象 大切な方を自死で亡くされたご遺族

■とき 3月6日(水)
 午後2時～午後4時

■ところ 大分県ここらからだの相談支援センター(大分市)

■内容 参加者の気持ちの分かち合いをします

■参加料 無料(事前申込必要)

■申込締切 2月28日(水)

■お問い合わせ 大分県ここらからだの相談支援センター

(☎097・541・6290)

試験・講習会

訓練コース説明会&
 施設見学会参加者募集

再就職を目指す、求職者のみなさん。職業訓練施設を見学して、あなたにぴったりの訓練コースを見つけてみませんか。

【訓練コース説明会】

■とき 3月12日(火)・26日(火)
 午後1時30分～
 午後4時40分

【施設見学会】

■とき 3月5日(火)・19日(火)
 午後1時30分～午後4時

■ところ ポリテクセンター大分

■お問い合わせ

ポリテクセンター大分
 (☎097・529・8615)

令和6年度大分県立工科短期
 大学校一般入学試験(後期募集)

一般後期入学試験の出願受付を開始します。ホームページにある「学生募集要項」を確認の上手続きしてください。

■試験日程 3月15日(金)

■募集期間 2月26日(月)～3月11日(月)

■お問い合わせ

大分県立工科短期大学校
 (☎0979・23・5500)



▲HP



「令和5年の火災・救急件数」

問 玖珠警察署 警防係 ☎72-2141

令和5年中に九重町内で発生した火災件数は5件で、前年と比較すると9件の減少となっています。

この火災件数の減少は、町民の方々の火災予防に対する意識の向上で実現したものだと思っております。

これから、春先にかけて空気が乾燥する時期になりますので、火の取扱いには十分注意しましょう。

《火災種別毎の出動件数》

- ・建物火災 ----- 3件
- ・林野火災 ----- 1件
- ・車両火災 ----- 0件
- ・その他火災 ----- 1件

九重町内の救急出動件数は604件で522人を搬送しています。前年と比較すると96件増加し、搬送人員も75人増加しています。

一日の平均出動件数は約1・6件となります。

《救急種別毎の出動件数》

- ・急病 ----- 367件
- ・一般負傷 ----- 138件
- ・交通事故 ----- 66件
- ・転院搬送 ----- 14件
- ・その他 ----- 19件

※火災・救急件数については速報値になります。



寒牡丹

歳時記

十二季咲き(早春の初冬)の牡丹が「寒牡丹」と呼ばれています。初夏に咲く牡丹より花は小さいが華やかで美しい。
「妣」は、亡くなった母という意があります。小袖の中に落ちた牡丹と母の面影が交差する美しい一句です

寒牡丹妣は小袖の中におり

永松 左世美

今月の優秀句

大根漬けの手悴みて能登想う

安部スエノ

新年早々、思いもよらぬ震災が能登を襲いました。避難者の苦労を思いながら、漬ける大根、悴む手も震災に寄り添います。

屠蘇の酒八十路の頬を染めにけり 時松由美子

下戸でもお正月の屠蘇はついていたでしてしまいますね。中七の「八十路の頬」に老いても「頑張ってますよ」という声が聞こえそうです。元気を頂く一句です。

子の名前間違え一家初笑ひ

梶谷 清一

おせち料理で賑わいながら、子(お孫さんでしようか)の名前を間違え、茶の間が笑いに包まれました。元日の朝の家族の様子が目に浮かびます。

(後記)「二月は逃げる三月は去る」と言います。二月もこの広報が、お手元に届く頃は、もう逃げていくのでしょうか。能登の震災もまだまだ大変です。一日も早い復興をただただ祈るばかりです。今月は、寿大学で活躍の皆さんの句を推薦です。お楽しみください。二月は二十九日です。お早目の御投稿を。
(選者 ころりゅうしよう)

俳句なんでもQ&A 歳時記と電子辞書

Q ノートと鉛筆があれば俳句は誰でもできるということですが、「歳時記」という本は必需品とも聞きました。友達は電子辞書があれば、歳時記はなくてもよいと言いますが、どういふことか教えてください。

A おっしゃるとおりノートと鉛筆があれば俳句は誰にでもできますが、やはり歳時記といふ本が必要ですね。わずか十七文字(十七音)で表現するために季語の力を借りますので、それを四季にまともている歳時記が無くては俳句は困難です。

お尋ねの「電子辞書」ですが、実は、生活・教養編とする辞書には歳時記が数冊掲載されています。辞書には暮らし全般のさまざまなジャンルをはじめ、広辞苑や漢和辞典などの辞書類も豊富で、まさに小さな図書室みたいな感じですね。バッグに入れて持ち運べる手軽さもあります。問題はお値段ですが、ネットで検索すると分かりますが、ピンキリです。既に何人かの方から相談もありました。誌面の関係で詳しく書けません。毎月の俳句投稿の際、ハガキの隅に「電子辞書に関心」と付記していただければ、少し詳しく情報をお届けいたします。(選者)

読者俳句

佳作 二十四席

数あれど墨の賀状のあたたかさ

直人

寒椿地に伏せ屋根を見つめをり

香澄

初午や形見の袖掛けてみる

則子

お降りやおはようはまず猫の子に

律子

萬堂の一族郎党雑煮喰う

泉溪

初鳴きや音を外して高らかに

きくみ

スパイクの走る音まつ春の土

豊國

庭先のまんさく蕾むランドセル

恵子

ほの甘き酒饅頭や冬ぬくし

末子

節分や背丈のほどの袋持ち

春蘭

寒鴉われのテンポに合わせ鳴く

好美

初買のメモに加える胃の葉

重吉

冬ざれや墨絵の如く三股山

千城

明けやらぬ朝に輝く冬の月
気は若し屠蘇よりワイン傘寿越え トシ子
辰年の波乱の夜明け能登の海 桐友
花柄のエプロン掛けて雑煮かな 文子
施肥するや蕾に託す梅の酒 恒巳
初春や楼門見上げ砂利道を ムツ子
寒菀言ひたきことは七分まで 八千子
そこかしこ色なき枝に冬芽かな 純子
五年ぶり曾孫たくぜる三が日 チズ子
ちぎり絵に凧を揚げたり幼き日 ヤスコ
裏庭に染まる真つ赤な実南天 良子

(お知らせ)
三月号の締切です。二月は短いので二十三日(ポストイン)でお願いたします。読者俳句の関するご意見ご要望も、引き続きお待ちしております。(編集担当)

人の動き

1月1日～1月末日届出分

人口と世帯

人口	8,746人	(-47)
男	4,074人	(-29)
女	4,402人	(-18)
世帯	3,861	(-26)

()は前月からの増減

弔慰

(敬称略)

お悔やみ申し上げます

おなまえ	年齢	行政区
赤峰ミキエ	99	狭間
麻生末子	99	見留
穴井正秋	85	栗原
安達幸雄	82	富迫下
井上義摩	92	北恵良二
内恵克彦	80	下旦六
小野敏子	88	旭
河野善明	76	川道団地
佐藤シゲ子	101	野矢
佐藤トキエ	81	生竜
佐藤稔	97	梶屋
野中チトセ	91	見良津
宮野三夫	83	見良津
矢方千里	89	中村中二
佐藤由子	93	中村下二

町の面積 / 271.37km²
 町の木 / くぬぎ
 花 / ミヤマキリシマ
 鳥 / カッコウ

すくすく ここのえっ子



1歳 たかの かく 高野 嘉琥 さん
(保護者: 高野正義)

1歳～3歳の誕生日を迎える、九重町に住所があるお子さんが対象です。詳しくは九重町ホームページをご覧ください。

☎ 情報デジタル推進課 (☎ 76-3874)



応募締切

3月がお誕生日のお子さん
2月26日(月)
4月がお誕生日のお子さん
3月27日(水)



▲応募フォーム ▲九重町HP

出生

おめでとうございます

(敬称略)

おなまえ	性別	保護者	行政区
か い 悟 さとる 甲斐 悟	男	き だ ゆ き 禎之	筋 湯
さ と う 透 とわ 羽 佐藤 透羽	男	ま な み 真奈美	後 野 上



交通安全 2024.1月末

町内地区別事故発生状況

地区別	人身事故		物損事故	件数計
	死者	負傷者		
東飯田				0
野上			7	7
飯田	1	1	17	18
南山田			9	9
計	1	1	33	34

編集後記

今年のOABふるさとCM大賞は、企画から撮影、編集までこのえ夢高校のメンバー2人が行いました。時間がない中、初めての作業で苦労しましたが、2人の想いがこもった素敵なCMが完成しています。3月20日午後6時30分から放送予定ですのでぜひご覧ください。

T.E

2月・3月の休日当番医

月	日	医院名	住所	電話番号
2月	18日	高田病院	春日町	0973-72-2135
	23日	矢原医院	野上	0973-77-6121
	25日	荒木医院	森	0973-72-2466
3月	3日	北山田クリニック	北山田	0973-73-2030
	10日	長内科小児科	春日町	0973-72-2143
	17日	玖珠記念病院	塚脇	0973-72-1127
	20日	麻生消化器科内科	山田	0973-72-7100
	24日	友成(町田)医院	町田	0973-78-8811
	31日	井上医院	恵良	0973-76-2711

月	日	医院名	市町	電話番号
2月	18日	武内歯科医院	日田市	0973-22-3034
	23日	桑野歯科医院	日田市	0973-22-2556
	25日	秋吉歯科医院	玖珠町	0973-72-0421
3月	3日	小野歯科医院	日田市	0973-57-2102
	10日	アペックス歯科	日田市	0973-22-0075
	17日	アップル歯科医院	日田市	0973-24-7710
	20日	たしろ歯科医院	玖珠町	0973-72-3838
	24日	石松朗歯科医院	日田市	0973-24-3718
31日	またけ歯科クリニック	日田市	0973-28-7688	

<発熱や風邪などの症状があるときの受診方法について>

◎「かかりつけ医など身近な医療機関」に電話で相談のうえ受診してください

◎かかりつけ医がない場合、診療時間外の場合

★都合で変更する場合があります。

コロナ発熱・受診相談ダイヤル(24時間対応) ☎ 097-573-3015

ここのえ健康ダイヤル

☎ 0120-511-658 (24時間年中無休無料健康相談)

急な病気、心の不調、育児、介護などご相談ください